

DNA VAN HET DORP MASTERPLAN MOORSELE

NAAR EEN KLIMAATROBUUSTE, VERBONDEN EN LEEFBARE DORPSKERN



Endeavour



WEVELGEM
SPREEKT JE AAN

COLOFON

masterplan
01 april 2022

Opdracht

DNA van het dorp masterplannen
Moorsele

Opdrachtgever

Provincie West-Vlaanderen
Gemeente Wevelgem

Onderzoeksteam

Atelier Romain

Dendermondsesteenweg 50
9000 Gent
+32 (0) 9 233 69 76
info@atelierromain.be
www.atelierromain.be

Sally Lierman
Suzan Vanryckeghem
Eline Vanoverberghe

Forest Landschapsarchitectuur

Klikhoutestraat 7
9890 Gavere
+32 (0) 486 87 99 09
info@forest-landschap.be
forest-landschap.be

Pieter Foré
Svetlana Willems

Endeavour

Rijnkaai 37
2000 Antwerpen
+32 (0) 478 25 62 12
info@endeavours.eu
www.endeavours.eu

Sophie Leroy

Traject mobility

Martelaarslaan 21, bus 401
9000 Gent
+32 (0) 9 312 34 33
traject@traject.be
www.traject.be

Bram Bruggeman

Het DNA van het Dorp-masterplan is een masterplan, waarbij samen met bewoners, bestuurders en experts een **toekomstvisie** wordt uitgezet voor het dorp. Het masterplan is een **richtinggevend document** dat een toekomstvisie uitschrijft voor de kern van het dorp Moorsele. Het vormt een **kader voor toekomstige ontwikkelingen** dat de eigenheid van het dorp alsook haar landschappelijke inpassing accentueert. Binnen de huidige legislatuur is de opmaak van een **gemeentelijk ruimtelijk beleidsplan** voor de gemeente Wevelgem voorzien. Het masterplan geeft uitvoering aan dit beleid en verfijnt tegelijk mee de visie van dit beleidsplan.

VOORWOORD

4

historische hoeses in de rand van Moorsele



Aanleiding

Dorpen in West-Vlaanderen ondervinden **sterke veranderingen** die vaak gepaard gaan met functie- en identiteitsverlies. Denk maar aan het wegtrekken van middenstand en openbare diensten, de ontwikkeling van appartementsblokken in de kern en eerder banale woonuitbreidingen aan de rand, een sterke vergrijzing, en dergelijke meer. Om dorpen **weerbaar en leefbaar** te houden is het noodzakelijk om hun ruimtelijke structuur als aangename woonomgeving en identificatiepunt te versterken. Met het traject '**DNA van het dorp**' wil de **provincie West-Vlaanderen** lokale besturen ondersteunen bij de opmaak van een masterplan voor West-Vlaamse dorpen gelegen in een landelijke context. Een masterplan dat als kader dient voor toekomstige ontwikkelingen en dat de **eigenheid** van het dorp alsook haar **landschappelijke inpassing** accentueert met aandacht voor diepgaande participatie.

De opmaak van het masterplan voor de kern van Moorsele kadert binnen deze grotere ambitie van de provincie West-Vlaanderen. Het is een van de eerst uitgevoerde masterplannen binnen dit traject dat loopt van 2021 tot 2025 en in totaal zestien landelijke West-Vlaamse dorpen van een masterplan zal voorzien.

Het instrument masterplan zien we als het uitzetten van een **koers**, rekening houdend met **kansen en bedreigingen** maar ook omgaand met **onzekerheid**. Naargelang het traject vordert dient het masterplan zich aan te kunnen passen aan veranderingen. De koers van het traject wordt in grote lijnen bepaald door robuuste en duurzame **strategieën**, afgeleid uit de actuele urgente **uitdagingen** en de **eigenheid** van het dorp. Deze strategieën functioneren als stabiele leidraad die bij verdere ontwikkelingen de ruimtelijke kwaliteit kunnen waarborgen. Maar net als een geplande koers van een zeeschip moet het masterplan zich flexibel

kunnen opstellen om kleine aanpassingen door te kunnen voeren vanuit mogelijke veranderingen en trendbreuken in maatschappelijke ontwikkelingen.

Met de **heraanleg van het centrumplein**, de realisatie van het **groen lint** langsheen de Heulebeek en de opmaak van een **gebiedsdekkend RUP** voor het centrum van Moorsele zijn al enkele grote stappen gezet. Toch blijkt zowel het RUP - met focus op administratieve vereenvoudiging - als het huidig structuurplan **te weinig richtinggevend** om de (toekomstige) woonwijken en het centrum verder vorm en een **eigen identiteit** te geven. Bijkomend is er ook de nood om de **omliggende open ruimte** opnieuw in het woonweefsel te brengen. Binnen de huidige legislatuur is de opmaak van een gemeentelijk ruimtelijk beleidsplan voorzien. Masterplannen geven uitvoering aan dit beleid maar verfijnen tegelijkertijd ook de visie van dit beleidsplan. Voor de centra van de deelgemeenten Wevelgem en Gullegem is er respectievelijk een masterplan in uitvoering en in opmaak. Een masterplan op schaal van de woonkern van Moorsele ontbreekt vooralsnog. Dergelijk plan is tevens een kans om de inwoners te betrekken in de toekomst van hun dorp.

Scope

De scope van dit masterplan beperkt zich tot de **bebouwde dorpskern** van Moorsele. Het open ruimtegebied rondom de kern wordt niet mee opgenomen aangezien er parallel aan de opmaak van dit masterplan een traject lopende is voor de opmaak van een RUP open ruimte. Wel worden beide plannen afgestemd en de **ruimtelijke inbedding** van het dorp mee in beschouwing genomen bij bepaalde ontwerpkeuzes en ambities die in dit masterplan vooropgesteld worden.

INHOUD

voorwoord	5
inhoud	7
leeswijzer	8
drie lenzen	10
OP ZOEK NAAR HET DNA VAN HET DORP	15
situering	16
ruimtelijke systemen	18
landschapsbeleving	30
NAAR EEN TOEKOMSTGERICHTE DORPSKERN	37
toelichting raamwerk	38
publieke dorpsas	42
historische ruggengraat	50
zacht groenblauw netwerk	58
duurzaam bovenlokaal netwerk	70
hoeves als poorten tot het dorp	82
Heule-landschapspark	88
ROADMAP VOOR DE TOEKOMST	97

LEESWIJZER

Het masterplan is opgedeeld in drie delen:

- **DEEL 1 - OP ZOEK NAAR HET DNA VAN HET DORP**
- **DEEL 2 - NAAR EEN TOEKOMSTGERICHTE DORPSKERN**
- **DEEL 3 - EEN TRANSITIE-AGENDA ALS ROADMAP VOOR DE TOEKOMST**

DEEL 1 - OP ZOEK NAAR HET DNA VAN HET DORP tracht vanuit een tweeledig onderzoekstraject een zo breed mogelijke input weer te geven die de eigenheid van het dorp schetst. Het begrijpen van de onderliggende **ruimtelijke systemen** in en rondom de dorpskern (fysisch-, landschappelijk en mobiliteitssysteem) vormt de eerste stap en de basis van het ontwerpend onderzoek. Daarnaast bestaat dit tweeledig traject uit de **beleving van het dorpse landschap**: de identiteit van het omringende landschap en waar deze het dorp binnenkomt, de leesbaarheid van de dorpskern, de dorpsrand en zijn dialoog met het landschap en de beleving van dit alles door de inwoners en gebruikers. Voor de opmaak van de landschapsbelevingskaart doen we beroep op de lokale kennis van de inwoners van het dorp. Deze open maar gerichte bewonersbevraging vormt het **kick-offmoment** van het masterplan.

Via een gerichte **actorenanalyse**, evolutief doorheen het proces, zijn de belangrijkste sleutelfiguren bepaald en bevraagd die ofwel lokale kennis hebben van de dorpskern, ofwel expertise hebben in de belangrijke thema's voor de

dorpskern. De landschapssysteemkaart en de landschapsbelevingskaart worden afgetoetst met de verschillende actoren.

In **DEEL 2 - NAAR EEN TOEKOMSTGERICHTE DORPSKERN** brengen we de inzichten uit de verschillende themakaarten samen waaruit we de belangrijkste **ruimtelijke identiteitsdragers** van de dorpskern identificeren. Deze identiteitsdragers zijn tevens mee bepaald door de drie lenzen meegegeven door de gemeente (zie volgende pagina), bestaande uit de **grote overkoepelende ambities** voor de dorpskern. De vooropgestelde identiteitsdragers zijn typerende ruimtelijke structuren die elk uitdagingen kennen die kunnen bijdragen aan het verwezenlijken van deze grote overkoepelende ambities: een verbonden, een klimaatrobuust en een levendig Moorseele.

Voor elk van deze identiteitsdragers stellen we vervolgens **specifieke ambities** voorop die thema-overschrijdend zijn en die de drie lenzen integraal benaderen. Deze ambities geven weer waarin de specifieke identiteitsdrager binnen de dorpskern zich kan profileren of onderscheiden binnen de dorpskern of zijn ruime omgeving.

Om deze ambities waar te maken zijn **ruimtelijke strategieën** uitgewerkt. Een aantal visualisaties van specifieke en/of typerende locaties binnen de dorpskern tonen tot slot aan hoe deze strategieën vorm kunnen krijgen in de praktijk.

Tijdens het ontwerp onderzoek worden **terugkoppelmomenten** georganiseerd met verschillende actoren gaande van stedenbouwkundige ambtenaars, lokale

en externe experts en geëngageerde burgers. Opmerkingen en suggesties op de dragers, hun bijhorende ambities en principes worden verzameld en verwerkt. De verwerking tot een finaal masterplan wordt een laatste maal teruggekoppeld met de bewoners en de adviesraden aan de hand van een toekomstwandeling doorheen het dorp.

In **DEEL 3 - ROADMAP VOOR DE TOEKOMST** gaan we na hoe de inzichten en doelstellingen uit het ontwerp onderzoek kunnen worden omgezet in een **beleidsstrategie**. We bouwen de strategie op door enerzijds **prioritaire (korte termijn) acties** te identificeren die genomen kunnen worden in de dorpskern. Anderzijds is het ook cruciaal dat er duidelijke **randvoorwaarden** zijn voor nieuwe ontwikkelingen in de dorpskern. Dit biedt een generiek kader voor alle nieuwe ontwikkelingen in de dorpskern. Dit alles wordt gebundeld in een **transitie-agenda** die mee koers zet richting een robuuste toekomst voor het dorp.



"Alle tekstdelen die doorheen het document op deze manier tussen aanhalingstekens aangeduid worden, duiden op quotes van bewoners of experts uit de bevraging of ontwerp dagen"

DRIE LENZEN



Uit eerste gesprekken met de gemeente Wevelgem volgen drie overkoepelende ambities voor de dorpskern, die we als lenzen hanteren om de opdracht te benaderen.

De drie grote ambities voor de dorpskern zijn de volgende: een klimaatrobuust Moorsele, een verbonden Moorsele en een levendig Moorsele. Deze worden op de volgende pagina's verder toegelicht.

Het onderzoek, vertrekkende vanuit systeemdenken, beoogt een benadering vanuit de ruime context van het dorp. Het systeemdenken dwingt ons niet enkel naar het dorp te kijken, maar in al zijn facetten de connectie te zoeken met zijn ruime omgeving.

De drie lenzen worden doorheen het masterplan geïntegreerd benaderd.

Naar een klimaatrobuuste dorpskern



Afgelopen jaren werd reeds ingezet op een aantal uitdagingen om het centrum van Moorsele klimaatrobuust te maken. Een voorbeeld hiervan is de realisatie van de visie op de Heulebeek (de aanleg van het groen lint), die het centrum tegen overstromingen vanuit de waterloop beschermt. Een ander voorbeeld is de gedeeltelijke ontharding van het dorpsplein.

Dit masterplan bouwt hierop voort en maakt een toekomstvisie voor de gehele dorpskern benaderd vanuit het ruimer systeem met onder meer aandacht voor:

- ruimte voor water doorheen het dorp i.f.v. het voorkomen van pluviale overstroming en overstort
- vergroenen en ontharden i.f.v. het voorkomen van hittestress (extra belangrijk in Moorsele omwille van de vergrijzing, de nabijheid van kwetsbare functies, ...)
- een biodivers landschap tot in de kern van het dorp
- het connecteren van de dorpskern met de omliggende open ruimte

voorbeelden van kwaliteiten waarnaar gezocht wordt voor de dorpskern van Moorsele



Bufferruimte in Groen Lint dat tevens als natte speelzone fungeert

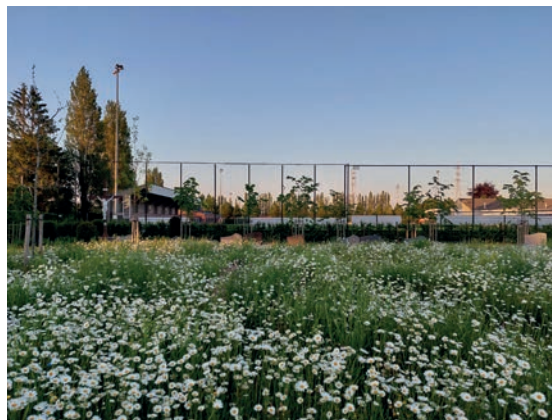

Bloemenveld op begraafplaats versterkt biodiversiteit in de kern



Minimale verharding om wateroverlast te beperken en t.v.v. de leefkwaliteit (Lijnmolen, Gent, Omgeving + DENC! + BLAF, 2019)



Regentuinen kunnen tot 30% meer water opnemen dan gazon en zorgen voor kwantitatief beheer van regenwater (Leefmilieu Brussel)

Naar een verbonden dorpskern



In het meerjarenplan 2020-2025 is volgend actieplan expliciet opgenomen voor de deelgemeente Moorsele: 'PB4-AP6: Doorheen Moorsele wordt gebouwd aan een netwerk van fijnmazige trage wegen'. De werkgroep trage wegen onderzocht in het najaar 2020 in overleg met de bevoegd schepen, welke bijkomende trage wegen/missing links in Moorsele een meerwaarde kunnen zijn binnen het fijnmazig netwerk. Er werd een inventarisatie gemaakt van de bestaande trage wegen, aangevuld met de mogelijke en wenselijke uit te breiden missing links. Hieraan werd ook een actietabel gekoppeld met daarin uitleg/ situering, stand van zaken, te nemen acties en richtinggevend de realisatieperiode.

Het masterplan bouwt verder op deze ambities:

- Optimaliseren en verfijnen huidige visie op netwerk van trage wegen en uitbouwen tot een duidelijk samenhangend geheel
- Uitwerken van ontwikkelingsprincipes voor de realisatie van de trage wegen (leesbaar, zichtbaar, flexibel, fijnmazig, bereikbaar)
- Inrichting van toegangswegen afstemmen op het netwerk van trage wegen (veilige aansluiting)

voorbeelden van kwaliteiten waarnaar gezocht wordt voor de dorpskern van Moorsele



Herkenbare toegang tot het Groen Lint (aantakking ontbreekt hier nog)



Publieke doorsteek gekoppeld aan natuurlijke spelprykkels



Inzetten op beleefbaarheid en rustpunten in zacht netwerk (Zennepark, Schaarbeek, la Compagnie du Paysage, 2016)



Inzetten op integrale toegankelijkheid van het zachte netwerk (Pluk-jegeluk-tuin, CM zorgverblijf, Hooidonk, 2017)

Naar een levendige dorpskern



Een pandemie zoals Covid-19 drukt ons met de neus op de feiten wat betreft het belang van de leefbaarheid van onze directe omgeving. Dorpen, en zeker landelijke dorpen zoals Moorsele, hebben het voordeel vlakbij toegang te hebben tot de open ruimte. Anderzijds is het in deze dorpen belangrijk om in te zetten op de beschikbaarheid en bereikbaarheid van dagelijkse voorzieningen die gekoppeld zijn aan ontmoetingsruimte voor de dorpsbewoners. Om hieraan tegemoet te komen zet het masterplan ondermeer in op volgende zaken:

- Visie op publieke functies en handelsapparaat in verbinding met het groenblauw netwerk. Dit

onderzoek zal potentiële plekken (centraliseren, bundelen,...) aanreiken voor handelsapparaat voortbouwend op aanwezige weefsel. Inrichting van publieke ruimte en groenblauw netwerk heeft indirect een impact op de problematiek van het vergrijzend handelsapparaat.

- Aandacht voor verschillende doelgroepen (toenemende vergrijzing, aantrek jongeren, ...) - multifunctionaliteit
- Ontwikkelingsprincipes voor een kwalitatieve afwerking van de dorpsranden

voorbeelden van kwaliteiten waarnaar gezocht wordt voor de dorpskern van Moorsele



Ruimte voor ontmoeting en levendigheid in de dorpskern



Initiatieven voor en door de dorpsbewoners (Kippegem, Roeselare)



Verbonden dorpsbewoners die elkaar uit de nood helpen (Telex + vzw Inval werken samen met jongeren voor ouderen, Roeselare)



Bundelen van voorzieningen in dorpspunt kan versterkend effect hebben (hoewwinkel, Ieper)

**OP ZOEK NAAR
HET DNA VAN HET DORP**

Het RUP blijkt te weinig richtinggevend om de (toekomstige) woonwijken en het centrum verder vorm te geven of een eigen identiteit te geven

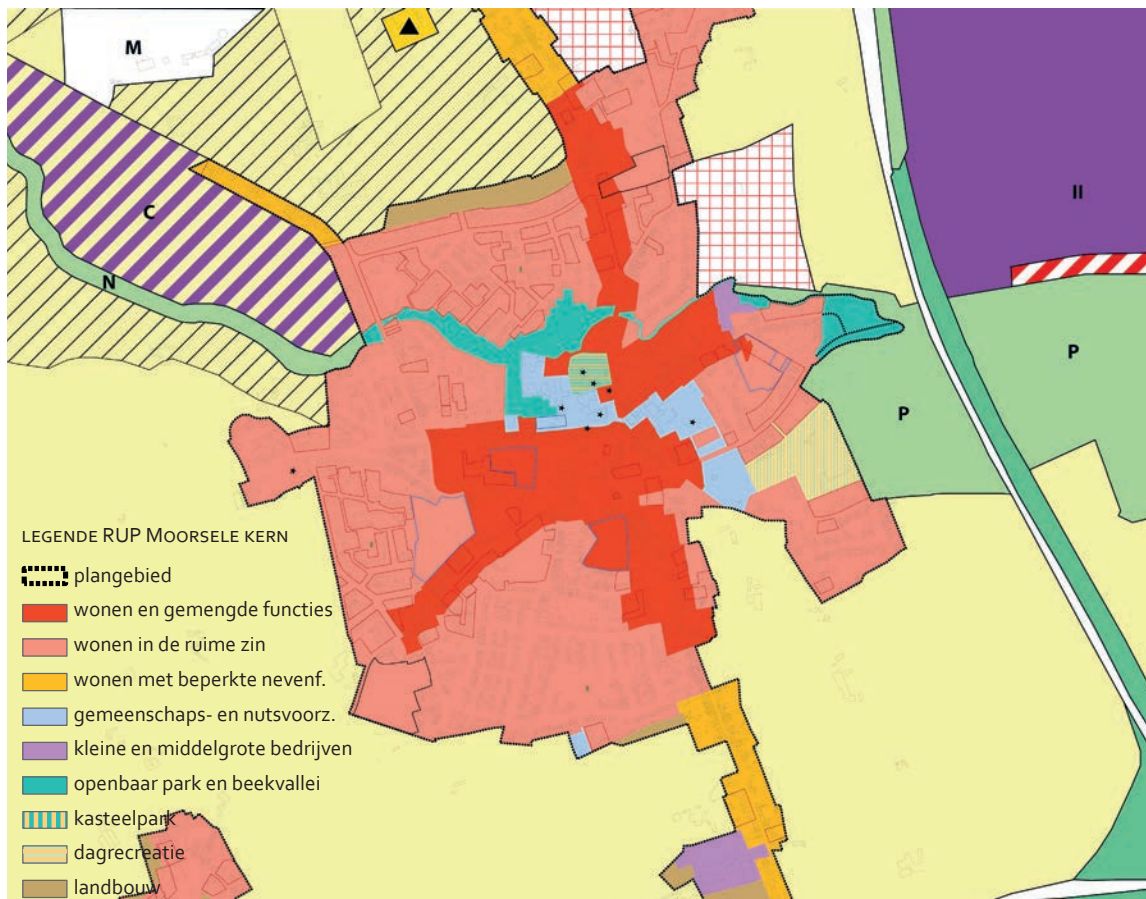

geldende planologische context voor Moorsele (Gewestplan met RUP Moorsele kern)

Het dorp Moorsele

Moorsele, een deelgemeente van Wevelgem met om en bij de 6.000 inwoners, ligt net buiten het stedelijk gebied van Kortrijk. De morfologie van de bebouwing en de omliggende open ruimte geven deze deelgemeente een sterk **landelijk karakter**.

De scope van dit masterplan beperkt zich tot de **bebouwde dorpskern** van Moorsele. Er heerst er nog een sterk **gemeenschapsgevoel** ondersteund door tal van **culturele en sociale voorzieningen**. Het centrum zelf bevat een aantal kenmerkende **historische elementen** zoals het Kasteel van Moorsele en de Sint-Martinuskerk. De kern wordt doorsneden door de recent gerealiseerde en goed toegankelijke **groenblauwe as** van de Heulebeek, het Groen Lint genaamd (cf. project Heerlijke Heulebeek). Het woonweefsel bevat op verschillende plaatsen ook **buurtgroen** maar dit is vaak verborgen en weinig kwalitatief ingericht.

Ondanks de relatief lage knooppuntwaarde (in vergelijking met de deelgemeenten Wevelgem en Gullegem) wordt Moorsele als woonkern zeer aantrekkelijk ervaren. Hierdoor is de **stedelijke druk** er toch voelbaar. De verschillende **inbreidingsprojecten** die momenteel op tafel liggen, spelen in op deze aantrekkelijkheid. Hierdoor komt het resterende buurtgroen onder druk te staan. De inbreidingsgebieden bevinden zich ook veelal in de lager gelegen gebieden in de kern die tot op vandaag gevrijwaard gebleven zijn van bebouwing. Het zijn binnengebieden waar waterberging en

infiltratie een uitdaging vormen. Naast de inbreidingsprojecten is ook een verdere **verlinting** zichtbaar, die zorgt voor een gerafelde dorpsrand en een onleesbare overgang tussen de open ruimte en de dorpskern. De vraag naar bijkomende wooneenheden vertaalt zich ook in de **verappartementisering** van het plattelandsdorp waardoor het karakter van Moorsele verloren dreigt te gaan. Als gevolg van deze toenemende verstedelijking is er op invalswegen en kruispunten een grote **mobiliteitsdruk** wat voor gevaarlijke verkeerssituaties zorgt in de dorpskern. Deze verstedelijkingsdruk gaat gepaard met een **dalend voorzieningenniveau** en een **vergrijzing van de bevolking** waardoor de leefbaarheid van de Moorseelse dorpskern steeds meer onder druk komt te staan.

Net hierdoor is het belangrijk om **toekomstgericht** te investeren in de woonkern zodat de **leefbaarheid** en de **eigenheid** er opnieuw kan versterkt worden.

Geldende planologische context

Over de dorpskern van Moorsele ligt een **gebiedsdekkend RUP**, opgemaakt in 2018, met het oog op een sterke administratieve vereenvoudiging. De scope van het masterplan volgt min of meer de contour van dit RUP. Buiten deze contour is parallel aan de opmaak van dit masterplan een RUP open ruimte in opmaak die tevens de verderzetting van het RUP Groene Slinger opneemt waarvoor in 2017 een ontwerp RUP werd opgemaakt. Het traject voorziet afstemming tussen beide planinitiatieven.

Moorsele op de snijlijn van twee landschappen

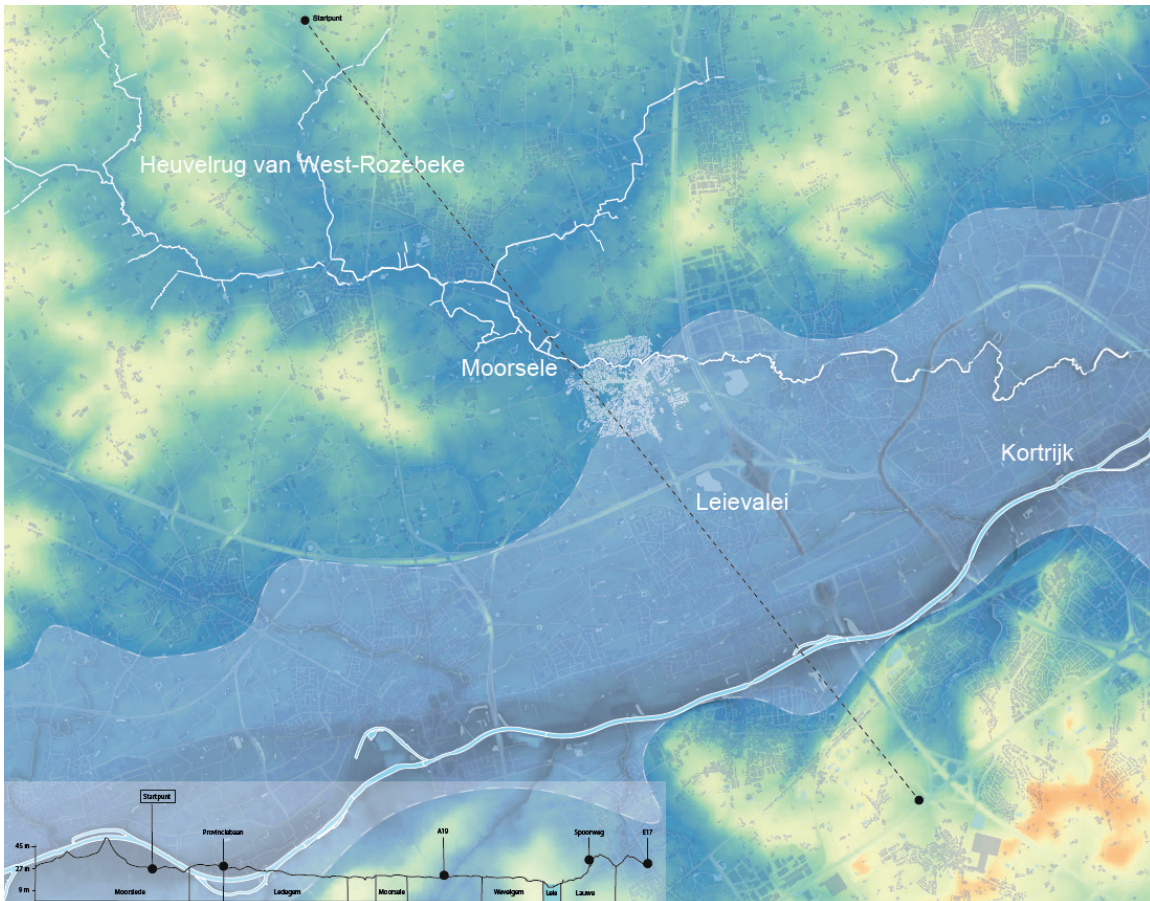

AGIV metadatascenter: LiDAR Digitaal Hoogtemodel Vlaanderen en GRB

Landschappelijke inbedding

Topografie

Wanneer we de landschappelijke inbedding van Moorsele in zijn omgeving op macroschaal bekijken dan zien we dat de dorpskern zich **op de snijlijn van twee landschappen** bevindt. De Heuvelrug van Westrozebeke bevindt zich ten noordwesten van de kern en loopt in het centrum van Moorsele over in de Leievallei die zich ten zuiden van de kern langsheen de Leie uitstrekt.

De overgang van het meer reliëfrijk landschap van de **Heuvelrug van Westrozebeke** naar een relatief vlak landschap van de **Leievallei** betekent ook een watersysteem dat verloopt van een eerder hoog verhang op de heuvelrug naar een tamelijk laag verhang in de vallei. Deze overgang van een snel(ler) verval naar een laag verval gebeurt waar Moorsele zijn kern heeft. Een vertraagde afvoer betekent een **grotere ruimtevraag voor het trager afstromend water**. Deze noodzaak aan ruimte voor water zien we terug in het grote overstromingsgebied ten noordwesten van de kern, het gebied net voor de Heulebeek de kern binnenstroomt, en we zien deze noodzaak ook terug in het project van het Groen Lint, waar waterberging en waterveiligheid de aanleiding was van de herinrichting van deze beekvallei door de kern.

Wanneer we de topografie nader bekijken zien we dat de historische kern van Moorsele op een smalle, **hoger gelegen rug** gelegen is in de vallei van Heulebeek. Parallel aan deze rug bevindt er zich in het zuiden een tweede - weliswaar doorsneden - hoger gelegen rug. Deze topografie voelt aan als een **kleine beekdelta**, waar

in interglaciale periodes een vlechtende beek langsheen deze ruggen richting de Leievallei stroomde.

Open ruimtegebruik in de rand van Moorsele

Moorsele is een typisch **plattelandsdorp**. De kern wordt omringd door een **productief landbouwlandschap**. De zeer vruchtbare - in hoofdorde voornamelijk zandleem - gronden en de nabijheid van de voedingsindustrie levert een **open akkerbouwlandschap** op.

Vandaag wordt er een **veelheid aan gewassen** geteeld rond Moorsele wat in de zomermaanden een zeer afwisselend beeld oplevert van productieve graslanden, maïsakkers, aardappelvelden tot allerhande groenten. Landbouw vormt dan ook het belangrijkste grondgebruik rondom Moorsele.

Ook **historisch** zien we op de Ferrariskaart een landschap dat nagenoeg volledig in landbouwproductiviteit vervat zit. In tegenstelling tot veel andere gebieden in Vlaanderen en zelfs West-Vlaanderen vinden we hier geen woeste gronden of grote boscomplexen. Op enkele gras- en hooilanden in de Heulebeekvallei na, vallen de bijna **gebiedsdekkende akkers** zeer sterk op ten tijde van Ferraris. De **dichtheid aan perceelsrandbegroeiingen** en de **hoeves met walgracht** zijn echter twee elementen die vandaag (nagenoeg) verdwenen zijn. Op vandaag vinden we een productief landschap dat in de afgelopen halve eeuw ontdaan is van zijn historische kleine landschapselementen mede door de schaalvergroting in de landbouw.

Dorpskern omringd door productief landschap maakt van Moorsele een echte landbouwgemeente



Moorsele op de Ferrariskaart (1771-1778)



Open ruimte ten westen van Moorsele (foto: wevelgem.be)



Kleine Bergelenput t.h.v. de Heerweg (toekomstige uitbreiding van het bestaande provinciaal domein Bergelen)

Als we meer inzoomen op de dorpskern springt de grote oppervlakte aan **moestuinen** op de Ferrariskaart ook zeer sterk in het oog. De zeer vruchtbare grond op de grens tussen de natte Heulebeek en de hogere en drogere zandleemgronden, en de dichte aanwezigheid van een grote stad als Kortrijk doet vermoeden dat deze moestuinen niet enkel waren voor eigen consumptie maar ook voor verkoop in een stad als Kortrijk.

Niettegenstaande de nog steeds sterke aanwezigheid van de landbouw is het landschap rondom Moorseele **sterk getransformeerd** door een uitkleding van het landschap, de bouw van grote infrastructuurbundels, nieuwe woongebieden en industriezones.

Anderzijds kent de omgeving ook enkele **bovenlokale (groene) aantrekkingspolen** in de directe rand rondom Moorseele, zoals het Provinciedomein Bergelen en het toekomstig landschapspark Klein Bergelen. Op grondgebied van Moorseele vormen het vliegveld ten noordwesten van de kern (vooral gebruikt voor recreatievluchten) en het hippisch centrum Het Zilveren Spoor, ten oosten van het vliegveld, belangrijke recreatieve aantrekkingspolen.

De historische dorpskern, ontstaan op de rug van de 'delta', is beeldbepalend en geeft vorm aan de cultuurhistorische identiteit van het dorp

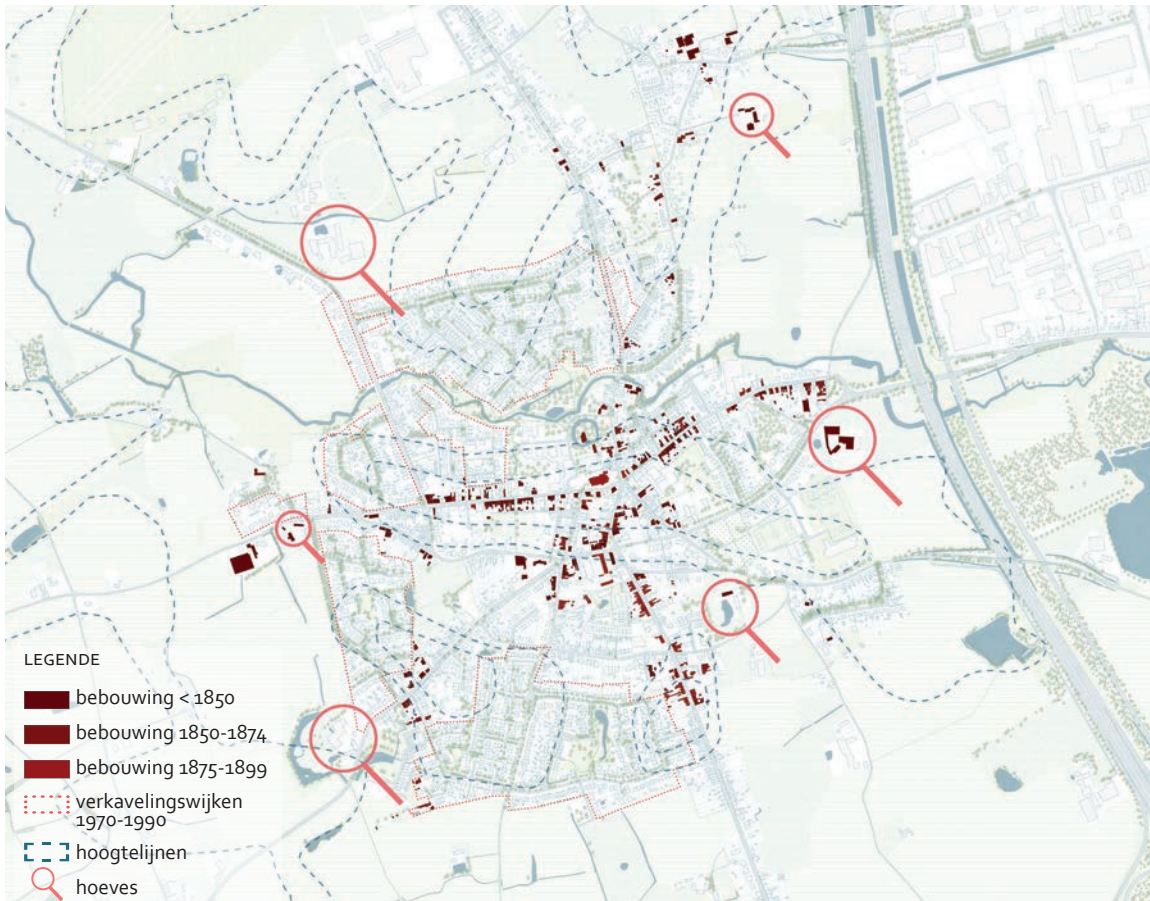

Cultuurhistorische identiteit

Groei van de bebouwde kern

Wanneer we de bebouwing voor 1900 bekijken in de kern van Moorsele kunnen we de **ontstaanskern** definiëren. Deze neemt een eerder diffuse vorm aan met een zichtbare concentratie op de noordelijke rug van de delta, waar de bebouwing reeds voor 1850 geleidelijk aan groeit ter hoogte van de leperstraat en de Rozenstraat en zich verder verspreidt langsheen de Warandestraat richting Wevelgem.

Op zekere afstand van die ontstaanskern langsheen de invalswegen tot Moorsele vinden we de typerende vorm en landschappelijke inkleding van **hoeves** terug. Hoeves die ook dateren van voor de 20e eeuw en op vandaag de dorpsrand afbakenen met hun kenmerkende structuur en uitzicht ter hoogte van de invalswegen.

De kern breidt zich verder uit in de **jaren 1970-1980** met heel wat nieuwe **verkavelingswijken**. Vanaf dat moment vervaagt de relatie tussen het landschap en het dorp geleidelijk aan. De bebouwing houdt op heden nog weinig rekening met de **glooiingen in het landschap**.

Een groot deel van deze wijken zijn sociale woonwijken. Moorsele kent een hoog percentage aan **sociale wooneenheden** in vergelijking met andere Vlaamse gemeenten. Deze hebben een grote beeldbepalende waarde voor de dorpskern. De wijken, ontstaan tussen de jaren '50 en '80 zijn stilaan **uitgeleefd** en hebben nood aan renovatie om te voldoen aan de huidige (klimaat)normen. In deze wijken is de sociale huisvestingsmaatschappij De Vlashaard bezig met het vernieuwen van de verouderde woningen inclusief de heraanleg van de publieke ruimte (vb. ontharden en vergroenen in project Architect Vanhoornelaan).

Beeldbepalende gebouwen

Veel van de gebouwen gelegen in de ontstaanskern van Moorsele vormen op vandaag **historisch waardevolle en beeldbepalende gebouwen** voor de dorpskern. Deze bepalen mee de identiteit van het dorp.

Tegenover de school De Waterlelie, in aansluiting met het Groen Lint, ligt het volledig omwalde **Kasteel van Moorsele**, ook gekend onder de benaming Kasteel Grimaldi. Het kasteel werd gebouwd in de 15^e eeuw en beschermd als monument bij M.B. van 3 juni 2005. Het kasteel is in privaat bezit. Af en toe stelt de huidige kasteelheer het domein open voor de inwoners van Moorsele.

Ten zuiden van het kasteel bevindt zich het **Sint-Maartensplein**, het dorpsplein van Moorsele. Het plein staat reeds aangeduid op de Ferrariskaart (1770-1778) en werd in 2008 heraangelegd na een traject 'Omgeving op Mensenmaat' met Maarten Loopmans. Het plein kent vooral een commerciële- en dienstfunctie. Zo vinden we ten westen van het plein het **woonzorgcentrum Sint-Jozef** waarvan het herenhuis, daterende uit de 18^e eeuw en in de volksmond "Klein Kasteel(tje)" genaamd, beschermd is als monument bij M.B. van 3 juni 2005. In 2018 breidde het woonzorgcentrum uit met nieuwe serviceflats die gericht zijn naar het Sint-Maartensplein. Het woonzorgcentrum beschikt aan de andere zijde over een grote, **bosrijke tuin** aansluitend op het Groen Lint, die op bepaalde tijdstippen ook toegankelijk gesteld wordt voor de inwoners van Moorsele.

Ten oosten van het plein staat de **Sint-Martinuskerk** die in zijn huidige vorm dateert van het einde van de 15^e eeuw en waarvan de oude delen **beschermd** zijn als

*Beeldbepalende gebouwen en voorzieningen
als aaneengeschakeld geheel in de dorpskern
vormen het kloppend hart van het dorp*



Sint-Martinuskerk op het heraangelegde Sint-Maartensplein



Woonzorgcentrum Sint Jozef met het "klein kasteeltje"



Hoeve Ter Coutere



Kasteel van Moorsele (foto: krant van West-Vlaanderen, 2017)

monument bij K.B. van 19 april 1937. De kerk is nog steeds in dienst. Ten noorden is meer recent het **ontmoetingscentrum De Stekke** geopend in 2007, waarin verschillende diensten zoals de politie en de bibliotheek gevestigd zijn en waar ook culturele activiteiten en evenementen plaatsvinden.

In de leperstraat, iets ten westen van het dorpsplein, ligt het voormalig brouwerijcomplex bestaande uit een 19^e-eeuws woonhuis, brouwerij en mouterij, dat tegenwoordig het **ontmoetingscentrum "de Brouwerij"** vormt. Hier vinden o.a. de muziekschool en de Chiro hun onderdak. Onder het centrale hoofdgebouw van de brouwerij is een doorgang mogelijk met directe aansluiting op het Groen Lint.

Voorzieningenniveau

De kleinhandelszaken, diensten en horeca in Moorsele concentreren zich voornamelijk op de as Salinusstraat-Overheulestraat, in de leperstraat ter hoogte van het Sint-Maartensplein en rond enkele kruispunten in de Sint-Janstraat. Zoals in vele dorpen het geval is, kent ook Moorsele een **dalend voorzieningenniveau** met steeds meer leegstaande handelszaken in de kern. De voorzieningen, de handel en horeca zijn zowel inzake aard als aantal uitsluitend gericht op het niveau van de kern van Moorsele zelf (Beleidsplan mobiliteit, 2020).

In 2021 bevinden zich een twaalfstal detailhandelszaken in de kern, tien horecazaken, negen aangeboden diensten en dertien zaken die leegstaan of waar geen handelaanbod meer is. Ook dit beperkte basisaanbod dat nog rest staat vandaag onder druk (bron: studie rond de evolutie in het aanbod in detailhandel, POM West-Vlaanderen).

Relatie tussen het landschap en het dorp vervaagt en bebouwing houdt nog weinig rekening met de glooiingen in het landschap met verhoogd overstromingsrisico als gevolg

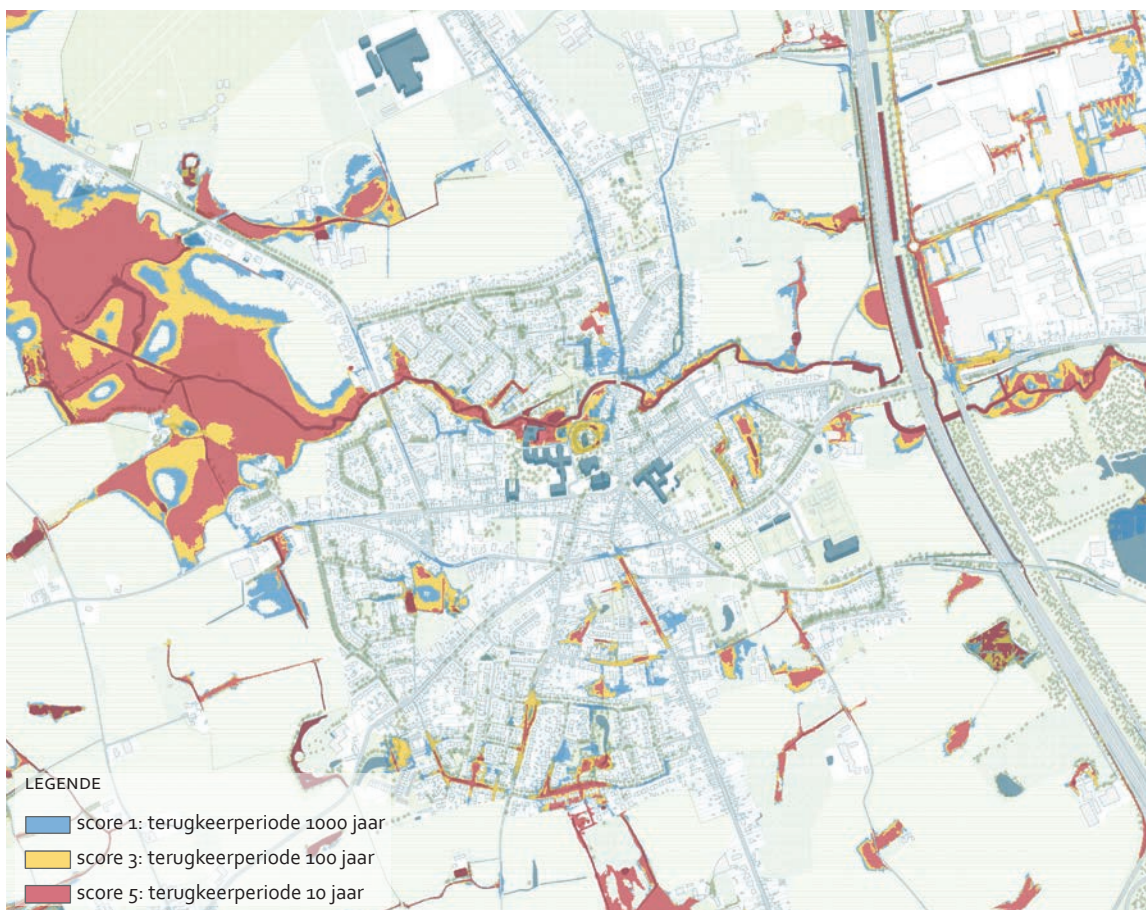

Ademruimte doorheen het bebouwde weefsel

De kern van Moorsele kent doorheen zijn bebouwd weefsel ook enkele open ruimteplekken die onbebouwd bleven tot dusver. Dit zijn vaak gebieden die in de **lager gelegen zones** van de kern liggen en die een hogere watergevoeligheid kennen. Meestal gaat het om binnengebieden waarlangs al dan niet aaneengesloten woningen liggen die zich met hun achterkanten naar het open binnengebied richten. Hierdoor zijn deze binnengebieden vaak niet zichtbaar vanaf de straatkant en kennen deze een povere randafwerking en gebrek aan een duidelijke identiteit. Enkele van deze open ruimtekamers worden benut als **akkergrond of weide**, anderen als **wijkpark of buurtpark** met spelgelegenheden.

Het Groen Lint vormt het grootste aaneengesloten groen open ruimtegebied in de dorpskern. Deze groene valleizone langsheen de Heulebeek biedt ruimte voor recreatief gebruik, waterberging en natuurontwikkeling.

De aanleg van het Groen Lint kwam anderzijds voort uit de **waterproblematiek**

die vooral de wijken en voorzieningen langsheen de Heulebeek trof als gevolg van de snelle verkaveling en uitbreiding van de kern ten noorden van de Heulebeek in de jaren '70 en '80. Deze uitbreiding hield niet langer rekening met de glooiingen in het landschap en er werd ook in de lager gelegen gebieden van het dorp gebouwd. Met de aanleg van het Groen Lint, dat deel uitmaakt van het grootschalige project met betrekking op de volledige Heulebeek "de heerlijke Heulebeek", werd een deel van deze overlast opgevangen.

De kaart met de pluviale overstrooming volgens terugkeerperiode (10 - 100 - 1000 jaar) toont echter nieuwe potentiële overstromingsgevoelige gebieden aan in en rondom de kern van Moorsele.

Ook de **geplande ontwikkelingen** in de resterende onbebouwde binnengebieden in lager gelegen gebied in de dorpskern drijven het percentage aan verharding in de dorpskern op en verhogen de **watergevoeligheid in de kern**. Volgens de **pluviale overstromingskaart** volgens terugkeerperiode is het voornamelijk in en/of rondom deze huidige open binnengebieden dat er een hoger risico.



Akkerland in de Oude Tramweg met zicht op de Damberdstraat en achterkanten van de woningen in de Ieperstraat



Het 'verborgene' met speelplein naast de militaire begraafplaats

*Moorsele is fysiek gescheiden van de andere
deelgemeenten door bovenlokale verbindingswegen*

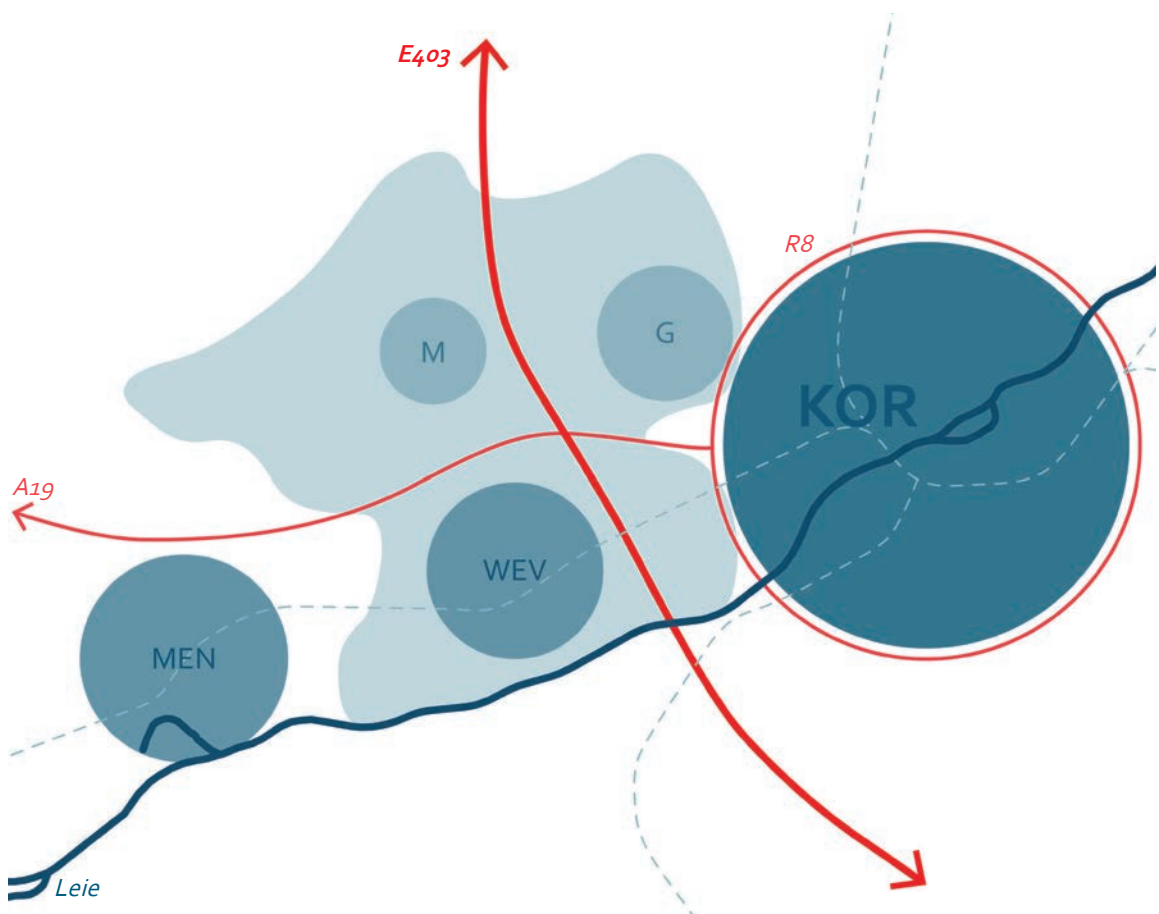

Infrastructuur

Bovenlokale verbindingswegen

Moorsele ligt in de oksel van de maas E403 (hoofdweg) / A19 (primaire weg categorie 2) / N32 (secundaire weg categorie 2). Het is landschappelijk van zijn deelgemeenten gescheiden door deze **grootschalige lineaire infrastructuur**.

Ondanks de nabijheid van deze **bovenlokale verbindingswegen** is de bereikbaarheid ervan niet optimaal. De omrijfactoren tot de aansluiting zijn namelijk zeer groot. Ter illustratie: de route Moorsele - Mene is 5,6 km via de Wittemolenstraat ten opzichte van 12km via de A19.

Lokale ontsluitingswegen

Uit de Visietekst Mobiliteit 2025 opgemaakt door de gemeente Wevelgem blijkt dat binnen grondgebied Wevelgem enkel lokale wegen type II geselecteerd zijn. Deze kunnen volgens de Visietekst Mobiliteit op voldoende wijze instaan voor de (beperkte) verbindende functie op lokaal niveau. Hun **ontsluitende functie** blijft belangrijker dan de verbindingfunctie.

De Ieperstraat wordt vanaf de kruising met de Oude Tramweg richting buitengebied niet langer als lokale weg type II geselecteerd maar wordt lokale weg type III. Deze categorisering past beter bij het karakter van landelijke weg (Beleidsplan mobiliteit, 2020).

In Moorsele hebben de verkeerscirculatiemaatregelen geleid tot een lichte afname van doorgaand verkeer. Wel is het verkeer meer geconcentreerd, waardoor vooral de **leefbaarheid in de Secretaris Vanmarckelaan** door de meer dan 1.200 voertuigen (cijfers 2011) die er tijdens de (avond)spits passeren, sterk op de proef wordt gesteld (Beleidsplan mobiliteit, 2020).

Scholieren uit Moorsele rijden voor een groot deel via de Bergelen – Grote en Oude Ieperstraat naar Kortrijk. In het centrum van Gullegem en Moorsele is er op de belangrijke wegen voor het autoverkeer (resp. Verriestlaan – Oude Ieperstraat en Sint-Jansstraat – Vanmarckelaan) ook een aanzienlijk aantal fietsers.

Er zijn wel goede autoluwe verbindingen tussen Wevelgem en Moorsele en Moorsele en Gullegem.

LANDSCHAPSBELEVING

Een cruciaal onderdeel van de verkennende analyse is het aan het woord laten van de inwoners van Moorsele en de dagelijkse gebruikers van de (publieke) ruimte. De Moorselenaars blijken zeer actief en begaan met hun dorpskern waardoor we massaal input verkregen die we verwerkten in een landschapsbelevingskaart. Zowel oud als jong gaf hun mening over de situatie zoals deze op vandaag is en gaf ideeën over hoe de kern zou moeten evolueren. Enkele belangrijke thema's die meermaals aangehaald werden worden op de volgende pagina's besproken en gestaafd aan de hand van enkele quotes uit de bevraging.



"Stop de verkavelingen en nieuwbouw, veel beter mooie premies geven om bestaande huizen te renoveren"



"We hebben in Moorsele veel miserabele stukken straat zonder groen die zo heet als een oven worden in de zomer. Kan er geen trekker gevonden worden die mensen attent maakt op mogelijkheden als groengevels, enz.? Een bebloemingswedstrijd, openbreken van verharding om er een paar bomen te plaatsen?"



"Minder appartementen en meer natuur" - leerling BAMO



"Op deze plaats (Heerweg) is het erg ontoegankelijk voor kinderfietsen, rolstoelen, steps,... en bovendien ook gevaarlijk (steil voetpad, stuk overgroeid) - zou voor de toegankelijkheid van het centrum te voet wel super zijn als hier verbetering mogelijk is"



"Uitgestippeld wandelpad maken dat alle groenzones van Moorsele met elkaar verbindt"

Publieke (groene) ruimte

Uit de bewonersbevraging blijkt duidelijk dat de inwoners **zeer positief** zijn over de **recentelijke opwaardering** van de publieke ruimte in hun kern via onder andere de aanleg van het Groen Lint en de heraanleg van het Sint-Maartensplein. Hierbij wordt zowel gesproken over **visuele aantrekkelijkheid** als over veelgebruikte **ontmoetingsruimte**. Bij het Groen Lint in het bijzonder komt de plek duidelijk naar voren bij frequent aangeduide **recreatieve wandelroutes** en als **rustige en veilige plek** om te wandelen met voldoende **zithoekjes** die uitnodigen tot rust en harmonie terwijl kinderen tegelijk toch ook kunnen **spelen** en joelen.

Daarnaast hebben ze ook zelf **heel wat ideeën** voor de publieke ruimte in hun kern, gaande van meer street art in de straten tot het stimuleren van groene gevels, het toevoegen van waterelementen in het verborgene, cultuur in het Groen Lint etc. Enkele suggesties hebben meer betrekking op het versterken en doen toenemen van de **fauna en flora** in de kern, zoals het voorzien van meer bloemen en gecontroleerd wildgroen voor bijen en vlinders, ruimte voor dieren in het Groen Lint,... En het **ontharden** van de vaak overgedimensioneerde straten en woonwijken.

De **toenemende druk op de groene binnengebieden** is iets wat veel inwoners zorgen baart zo blijkt uit meerdere reacties. Ook de leerlingen van het 6e leerjaar in BAMO uiten hun bezorgdheid om het verdwijnende groen.



"Het zou leuk zijn om daar (binnengebied t.h.v. Wittemolenstraat en Oude Tramweg), i.p.v. de zoveelste verkaveling te zien ontstaan, wat groen - bos - park te zien"

Trage wegen netwerk

Het begeven van de **zachte weggebruiker** doorheen de kern verloopt op sommige plekken niet altijd even evident. Het **bestaande netwerk aan trage wegen** kent op vandaag nog heel wat **missing links** en is niet overal en altijd even **toegankelijk** voor iedereen.

Enkele suggesties die uit de bevraging naar voren komen zijn o.a. de **uitbreiding van het Groen Lint**, zowel ten oosten langsheen de Heulebeek of via een andere wandelweg de verbinding maken tot Bergelen als ten westen tussen de Ledegemstraat en de Ballokstraat. Enkelingen zien een verbinding langsheen de Heulebeek minder zitten om privacy of ecologische redenen (water treedt uit zijn oevers, fauna herleeft in randen,...). Zij pleiten voor het **open houden van de open ruimte langs de beek** als rust- en voedselplaats voor vele dieren. In beide gevallen wordt meteen ook de op vandaag zeer **onveilige oversteek** over de invalswegen grenzend aan het Groen Lint aangehaald.

Een andere suggestie is om de trage verbinding van aan de **begraafplaats** door te trekken tot aan het **speelplein in het verborgene**, en die verder in te zetten als **groene verbinding vanuit het centrum tot aan de sportsite** en bij uitbreiding tot aan Bergelen en de trage verbinding richting Gullegem.

Ter hoogte van de **toekomstige ontwikkeling** op de voormalige manège achter de spar wordt geopteerd om binnen de ontwikkeling een **verbindingspunt** te

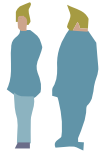

"Alle straatprofielen onder de loep nemen: overal waar een boom kan geplaatst worden, dit zeker doen! Zo ontstaat een groene gemeente waar werken, wonen, leven, ontspannen in symbiose met elkaar samengaan"

"Berkenlaan-Wagenbrugstraat kent veel toenemend verkeer, zelden wordt de snelheid gerespecteerd: sluiptweg industriezone, beter plaatselijk verkeer van maken"



"Gezien de bevolking veroudert, is het wenselijk om meer banken (met vuilnisbak) te plaatsen langsheen de wandelwegen"



"Wandelpad naast het vliegveld! Zalig! Jammer dat je dan uitkomt aan de Ledegemstraat die zo gevaarlijk is!"



"Traject van doorgaand verkeer herbekijken kan leiden tot een centrum dat aangenamer is en veiliger voor de bewoners en zwakke weggebruikers"



"Nood aan veilige fietswegen om uit Moorsele te rijden"

"Goed dat de brug in de Heerweg is afgesloten is voor autoverkeer, werd zo een perfecte fietsweg naar het werk"

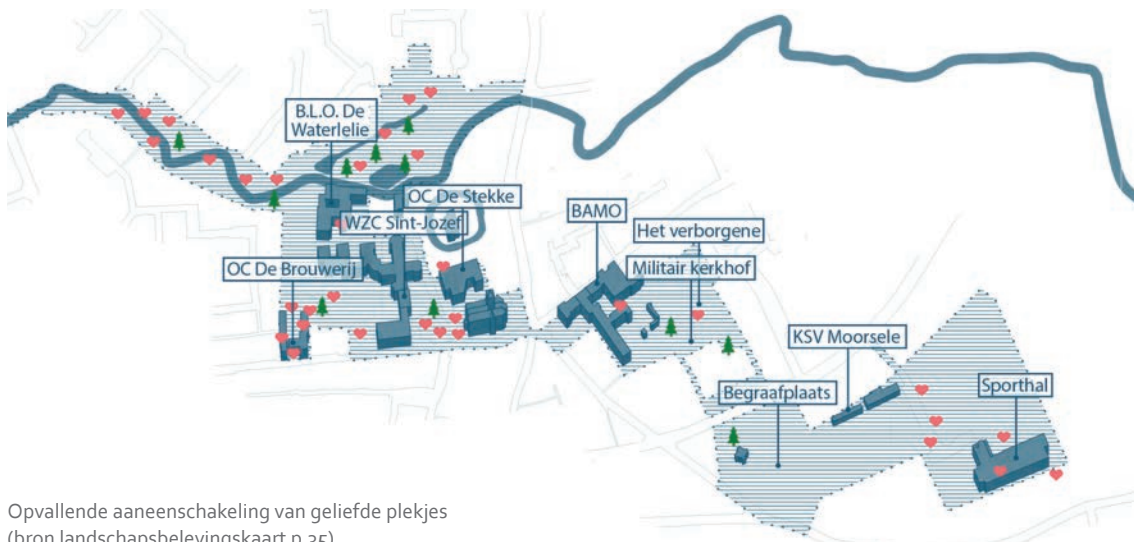

Opvallende aaneenschakeling van geliefde plekjes
(bron landschapsbelevingskaart p.35)

voorzien om bestaande trage verbindingen beter en efficiënter te **connecteren** met het centrum en andere groene slingers.

Voornamelijk uit de bewonersontwerpdag werd duidelijk dat het bestaande trage wegennetwerk op sommige plekken **niet bekend** is bij verschillende inwoners. Door het **gebrek aan leesbaarheid en inrichting** is men vaak niet zeker of het om een publieke doorsteek gaat of een private toegang. Op die manier blijven ook verschillende groene binnengebieden onbekend voor de inwoners.

Verkeersveiligheid

Op heel wat **invalswegen** tot de kern kwamen verschillende reacties omtrent de verkeersveiligheid. Vooral op de **kruispunten** en zeker die waar vijf straten samenkomen zijn de opmerkingen massaal. Daarnaast zijn ze ook veelvoorkomend op **oversteekplaatsen** waar trage wegen op uitkomen zoals bijvoorbeeld ter hoogte van hoeve Ter Coutere waar De Linde uitkomt op de Secretaris Vanmarckelaan. Ook uit de bevraging in het 6e leerjaar van BAMO blijkt dat veel **kinderen** zich op vandaag **onveilig** voelen in het verkeer. Zij vernoemen vooral de gevaarlijke kruispunten, de wegversmallingen door langsgeparkeerde auto's en de **overdreven snelheid** van gemotoriseerd verkeer.

Uit de bevraging in de analysefase alsook uit de ontwerpdag met bewoners blijkt dat de Moorselenaar zich zorgen maakt over de verkeersveiligheid in hun dorp en daardoor ook vaak voorstander is van het **autoluw** maken van enkele wegen door bijvoorbeeld het knippen van bepaalde wegen voor gemotoriseerd verkeer zoals op de brug in de Heerweg richting Bergelen

gebeurd is, wat over het algemeen positief ontvangen blijkt. Zo werd er ook een **draagvlak** opgemerkt voor het autoluw maken van enkele wegen **ten voordele van de veiligheid** van de zachte weggebruiker.

Opvallende aaneenschakeling van geliefde plekjes

Wanneer we de informatie verkregen uit de bewonersbevraging uitzetten op kaart zien we een **opvallende aaneenschakeling van geliefde plekjes** verschijnen ter hoogte van de publieke of semi-publieke instellingen en plekken in de dorpskern. Dit concentreert zich tussen het Groen Lint en de sportsite ten oosten van de kern. Tussenin vinden we ondermeer het ontmoetingscentrum De Stekke en de kerk op het Sint-Maartensplein, waar over het algemeen veel 'hartjes' geplaatst werden. Verder bevindt zich de basisschool BAMO in de Rozenstraat, gehuisvest in het vroegere klooster en voormalige postkantoor, waar veel kinderen en ouders dagelijks heen gaan. Met haar achterzijde sluit de school aan op een groen binnengebied dat in de volksmond gekend staat als '**het verborgene**' en door sommigen **erg geliefd** is maar voor anderen **nog onbekend** blijft. Hier bevindt zich ook de **Britse militaire begraafplaats**.

Ten zuiden van het verborgene, aan de overkant van de Secretaris Vanmarckelaan, ligt de **gemeentelijke begraafplaats**, die door sommigen gebruikt wordt als **veilige route richting de school**. Aan de oostzijde sluit de begraafplaats aan op de voetbalvelden van **KSV Moorsele** met verder ook de **sporthal van Moorsele**. Op vandaag zijn de twee echter niet fysiek met elkaar verbonden maar afgesloten met een poort.

LANDSCHAPSBELEVING

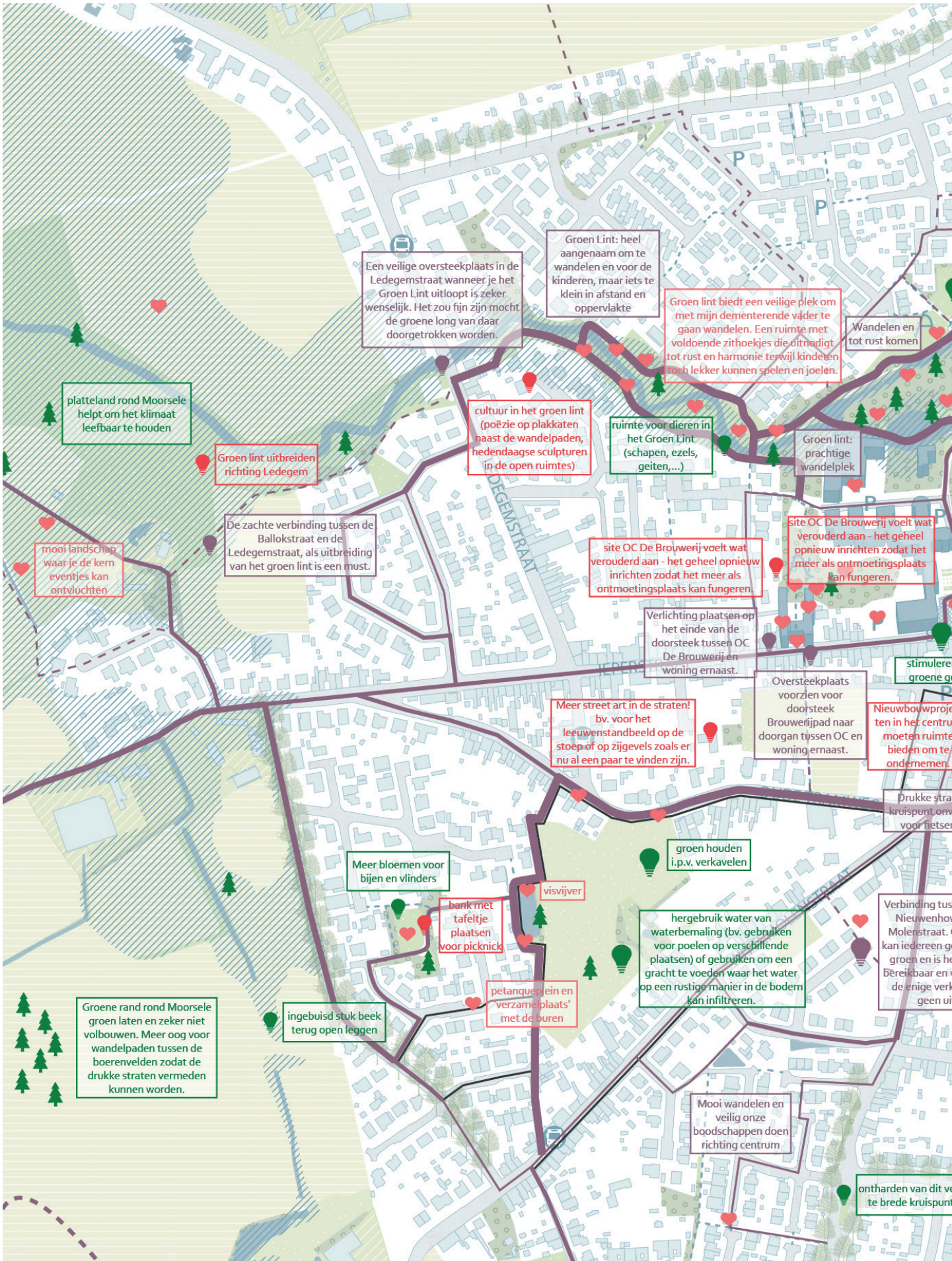

Uitsnede van de landschapsbelevingskaart (de totale kaart kan opgevraagd worden bij de gemeente Wevelgem)

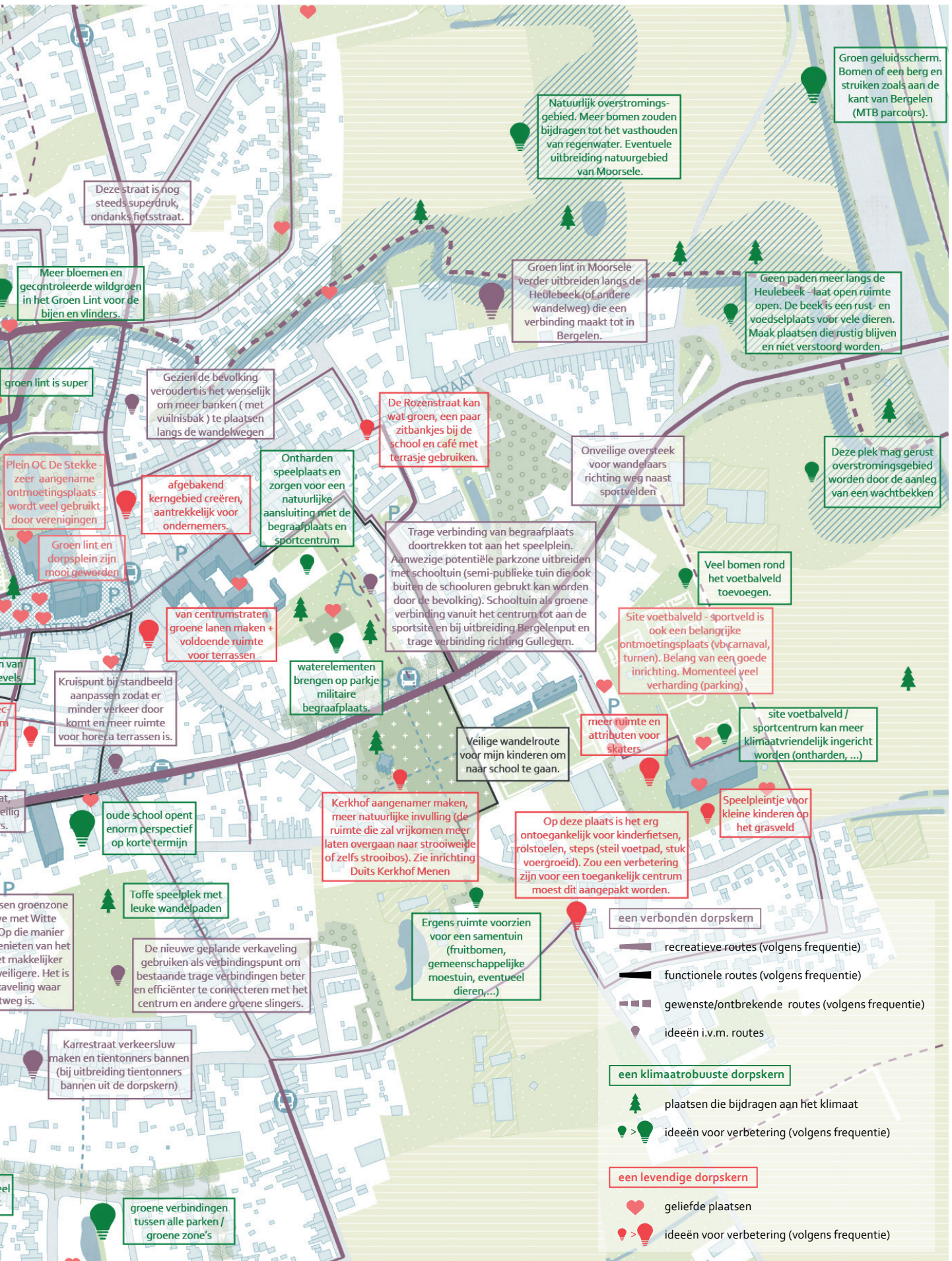

**NAAR EEN
TOEKOMSTGERICHTE
DORPSKERN**

TOELICHTING RAAMWERK

Identiteitsdragers van Moorsele

Uit de tweeledige analyse volgen de belangrijkste ruimtelijke **identiteitsdragers** van de dorpskern. De vooropgestelde identiteitsdragers zijn **typerende ruimtelijke structuren** die elk uitdagingen kennen die kunnen bijdragen aan het verwezenlijken van de **drie overkoepelende ambities** voor de dorpskern: een verbonden, een klimaatrobuust en een levendig Moorsele (zie ook p.10). Deze overkoepelende ambities, die we als **lenzen** hanteren om de opdracht te benaderen, bepalen dus mee de afbakening van de identiteitsdragers.

De identiteitsdragers vertonen een vorm van **samenhang**, gebaseerd op een verfijnde ruimtelijke analyse van het dorp en de input van de bewoners en betrokken actoren. Het kan gaan om samenhang op vlak van gebruik, functie, morfologische structuur, historische

ontwikkeling of architectuurstijl. Uiteraard is een grens tussen twee identiteitsdragers geen harde grens en is deze voor interpretatie vatbaar. We onderscheiden **zes identiteitsdragers**.

Voor elk van deze identiteitsdragers stellen we vervolgens een aantal particuliere **ambities** voorop die thema-overschrijdend zijn en die de drie vooropgestelde lenzen integraal benaderen. Deze ambities geven aan waarin de specifieke identiteitsdrager zich kan onderscheiden binnen de dorpskern of de ruime omgeving.

Om deze ambities waar te maken zijn **ruimtelijke strategieën** uitgewerkt. Een aantal visualisaties van specifieke en/of typerende locaties binnen de dorpskern tonen tot slot aan hoe deze strategieën **vorm kunnen krijgen** in de praktijk.

PUBLIEKE DORPSAS



HOEVES ALS POORTEN TOT HET DORP



HISTORISCHE RUGGENGRAAT

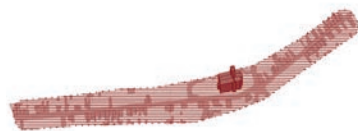

ZACHT GROENBLAUW NETWERK



DUURZAAM BOVENLOKAAL NETWERK



HEULE-LANDSCHAPSPARK



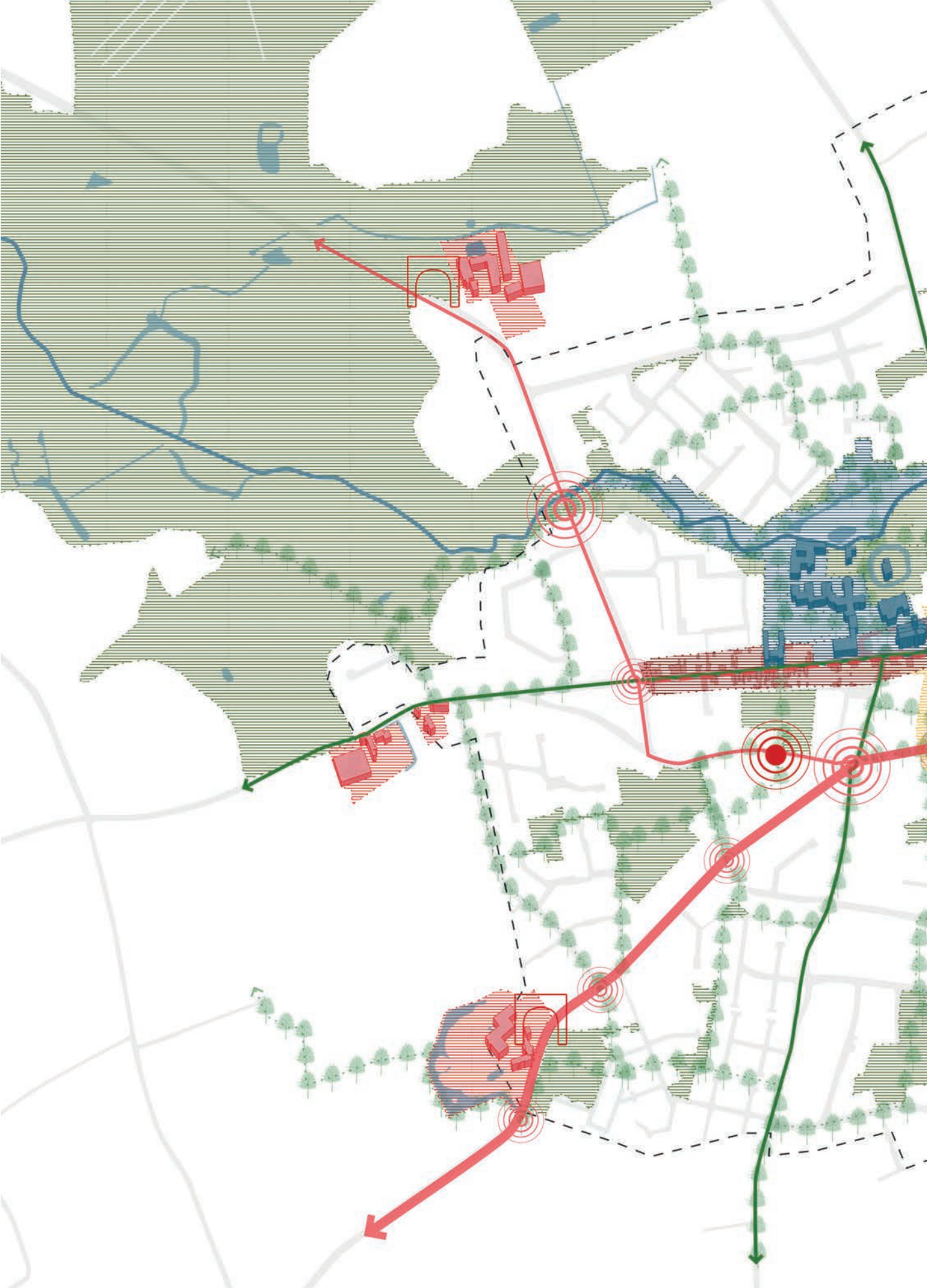

*De zes identiteitsdragers van
Moorsele beogen overkoepelende
ambities voor de dorpskern*

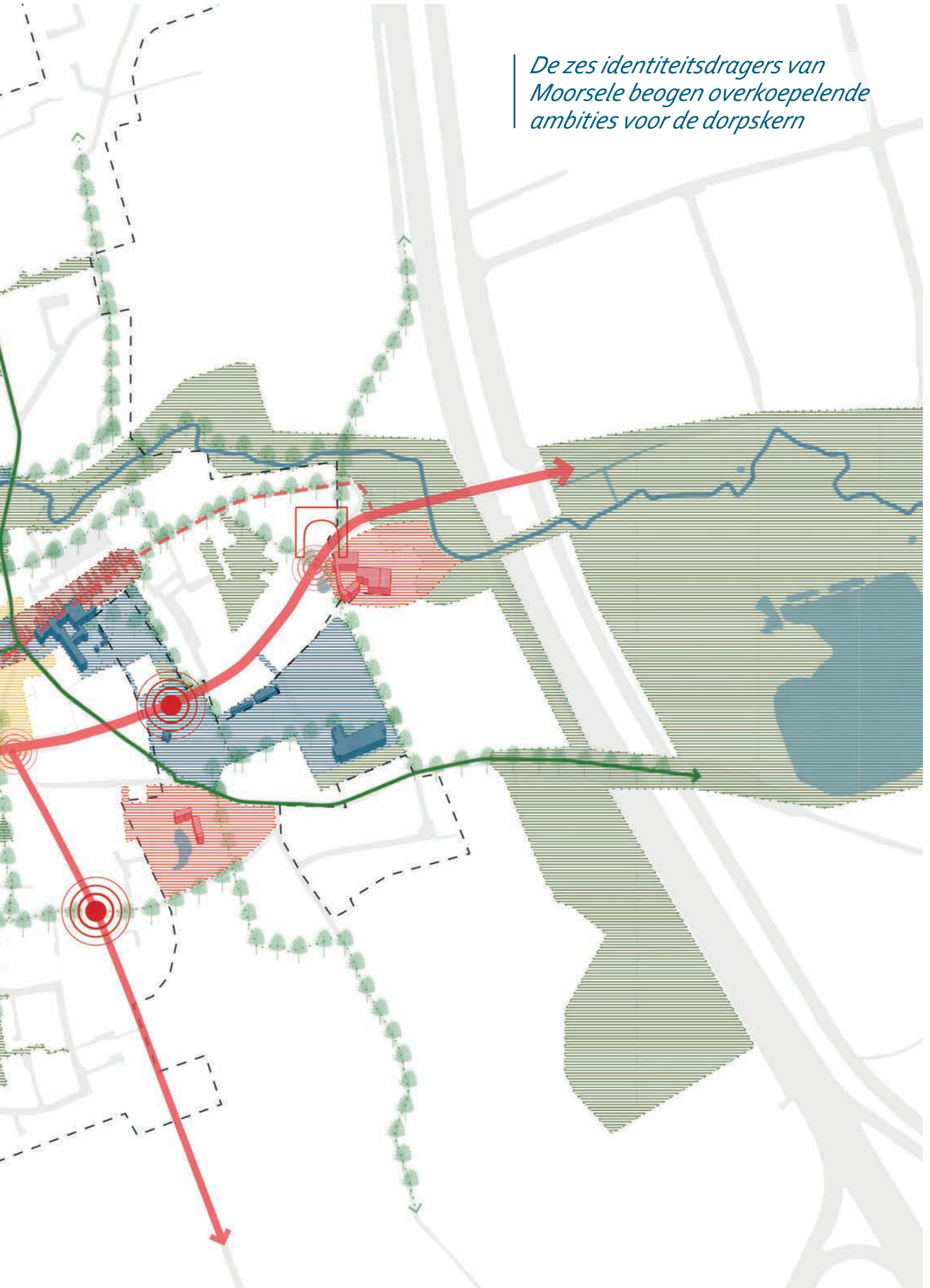

PUBLIEKE DORPSAS

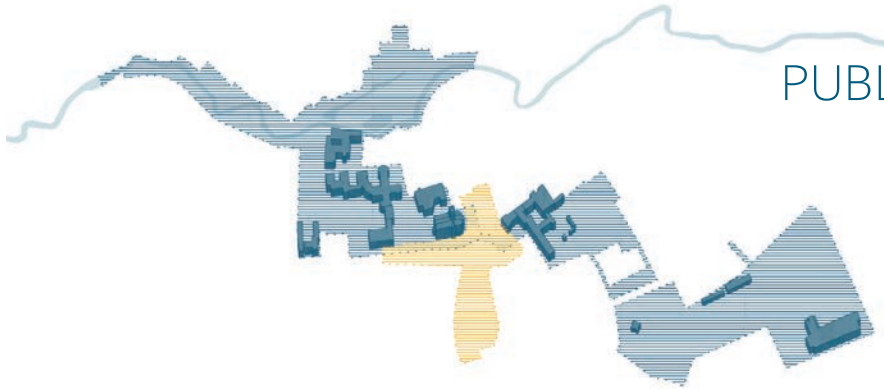

42

Uitbouwen van een publieke dorpsas tot een doorwaadbaar, samenhangend én leesbaar geheel binnen de dorpskern



Parking sportsite en voetbalvelden KSV Moorsele



Ontmoetingscentrum De Stekke



Olifantenpad tussen de sportsite en trage weg De Linde



Gemeentelijke begraafplaats

Beschrijving

In het centrum van Moorsele bevinden zich heel wat publieke of semi-publieke instellingen en plekken. De landschapsbelevingskaart, opgemaakt door bewoners en gebruikers, toont hier een opvallende aaneenschakeling van geliefde plekjes. Dagelijkse gebruikspatronen die het centrum van het dorp doorkruisen. Deze vloeiende beweging op kaart toont achtereenvolgens het Groen Lint, het woonzorgcentrum, het ontmoetingscentrum De Stekke, de kerk ingebed op het recent heraangelegd Sint-Maartensplein, de basisschool BAMO, de (militaire) begraafplaats en de sportsite.

Deze vloeiende beweging zien we sterk naar voor komen op de belevingskaart (p34-35), daar waar de bewoners vele hartjes plaatsten omwille van geliefde en veel bezochte plekken. Op heden zijn het echter losse schakels in het dorp, (semi-) publieke voorzieningen als gesloten gehelen die weinig samenhang vertonen.

Haaks op de publieke dorpsas bevindt zich een horeca- en handelslint (gele kleur op nevenstaand schema) die zich op vandaag de dag voornamelijk concentreert in de Salinusstraat met uitlopers in de Overheulestraat, de leperstraat en de Sint-Janstraat. Het masterplan sluit zich aan bij de bevindingen uit de studie rond *de evolutie in het aanbod in detailhandel*, dat parallel aan de opmaak van dit masterplan in opmaak is door POM West-Vlaanderen. Vanuit de werkgroep voor de opmaak van het SCP Wevelgem stelde men vast dat het beperkte basisaanbod in Moorsele verder onder druk komt te staan. De studie stelt dus een zekere urgentie vast, gezien het reeds precaire aanbod recent/binnenkort nog verder zou afnemen. Het scheppen van voldoende randvoorwaarden voor de detailhandel in Moorsele vormt derhalve een aandachtspunt in de opmaak van

het masterplan. Kernaafbakening en het voorzien van commerciële ruimte in het centrum zijn slechts een deel van het antwoord. Mobiliteit, parkeergelegenheid, passage, leesbaarheid,... zijn onder meer andere relevante randvoorwaarden (L. Cordonni, Detailhandelscoach Ondernemerschap bij POM W-VL). Daarnaast gelooft het ontwerpteam dat voortbouwen op het aanwezige weefsel potentiële plekken aanreikt voor het vergrijzend handelsapparaat (centraliseren, bundelen,...) net zoals de inrichting van de publieke ruimte en het groenblauw netwerk hier indirect een impact op heeft.

Wanneer er te weinig kritische massa is, zoals hier in de dorpskern, om een winkel rendabel te houden kan gekeken worden naar alternatieve concepten zoals het uitbouwen van een 'buurt- of dorpspunt', dat een combinatie vormt van verschillende voorzieningen (bv. een postverdeelpunt, bibpunt, zorgpunt,...) en uitgbaat wordt door bewoners, vzw's, een coöperatieve,... We opteren ervoor om deze ondersteunende voorzieningen op maat van het dorp te koppelen aan reeds frequent bezochte plekken in de buurt zoals een mobipunt of een sportvoorziening. Op die manier blijft het dorp verbonden en krijgen de dorpsbewoners toegang tot dagelijkse voorzieningen.

Het uitbouwen van een publieke dorpsas tot een doorwaadbaar, samenhangend én leesbaar geheel binnen de dorpskern stelt het masterplan voorop als ultieme doelstelling. Het realiseren van ontbrekende linken en het versterken van de relaties tussen deze voorzieningen kunnen eveneens win-wins opleveren. Niet alleen het optimaal verbinden maar ook het versterken van de beleving van deze as (uitbouwen kindlint, optimaliseren sportsite,...) maakt deel uit van de ambitie.

Ambities



De (semi-)publieke gebouwen en ruimte naadloos met elkaar verbinden voor zacht verkeer.



Het ontharden en vergroenen van de publieke dorpsas en inzetten op herkenbaarheid.



Inzetten op ruimte voor ontmoeting en beleving. Dit schept mee condities voor bereikbare voorzieningen.



"De laatste tijd zien de mensen weer de meerwaarde van lokale productie en afzet. I.p.v. mensen naar iedere boerderij te lokken, zou het niet beter zijn om ergens centraal een gezamenlijk afzetspunt te voorzien bv. een winkel of automaat"

Ruimtelijke strategieën

Onderstaande strategieën worden hierna gevisualiseerd op enkele locaties binnen Moorsele typerend voor deze identiteitsdrager. Dit toont aan hoe deze ruimtelijke strategieën concreet toegepast kunnen worden in de dorpskern.



Uitbouwen van een **hoofdas** gericht op de **zachte weggebruiker** en zoveel als mogelijk gescheiden van het gemotoriseerd verkeer. Ze **verbindt** op vlotte en toegankelijke wijze de verschillende (semi-) publieke voorzieningen en plekken.



Nieuwe **spelprikkels** doorheen de publieke dorpsas structureren mee de (semi-) publieke ruimte en verhogen de beleving (kindlint).



De publieke ruimte in het centrum **vergroenen** aan de hand van structurerend en biodivers groen ter versterking van de fauna en flora in de kern. Op sommige plekken het **productief landschap** zichtbaar maken tot in de kern door bijvoorbeeld de introductie van eetbaar groen.



Gedeeltelijk openstellen van de **tuin** van het woonzorgcentrum als **luwteplek** voor het dorp.



Gemeentelijke begraafplaats verder uitbouwen als **natuur- en parkbegravingplaats**. Kan tevens ingezet worden als **luwte- en koelte plek** in de kern.



De publieke dorpsas opladen met **bijkomende voorzieningen** op maat van het dorp.



Uitbouwen van een **mobipunt** ter hoogte van de bushalte aan het kerkhof (zie identiteitsdrager 'duurzaam bovenlokaal netwerk'), gekoppeld aan **buurtgerichte voorzieningen** zoals een bpost pakjespunt, automaat met verse, lokale producten, ruimte voor korte keten, een fietsherstelpunt,...



De Salinusstraat moet via een inrichting als '**ontmoetingsgebied**' inzetten op een kwalitatieve ontplooiing van de **economische activiteiten** in de dorpskern. Door een eenduidige straat- en pleinrichting te voorzien vanaf de aantakking op de Sint-Janstraat kan dit kruispunt verder uitgebouwd worden als **aangename verblijfplaats**, waar de auto **te gast** is. Tegelijk vormt de leesbare straatinrichting een duidelijke overgang richting het dorpscentrum, met een **verkeersremmend effect** en bijgevolg een **veiligere verkeerssituatie** ter hoogte van het kruispunt.



Opmaak **masterplan sportsite**.



Opmaak **masterplan schoolomgeving BaMo**.

De site vraagt om een integrale aanpak met een duurzaam beheer en het uitwerken van koppelkansen als aandachtspunten. Krachtlijnen: school als deel van het dorp, win-wins met omliggende voorzieningen, uitwerken ontbrekende link in het zachte netwerk, samenhang met het 'verborgene' en de militaire begraafplaats.

Multifunctioneel gebruik van het Sint-Maartensplein

(zie ook traject van 2008 'Omgeving op Mensenmaat' met Maarten Loopmans)

gradueel openstellen tuin
woonzorgcentrum, enerzijds als
doorsteek tussen Groen Lint en het Sint-
Maartensplein, anderzijds als luwteplek

moestuin in kweekbakken op hoogte
brengt bewoners van het WZC en
schoolkinderen in contact met elkaar
en het productief landschap

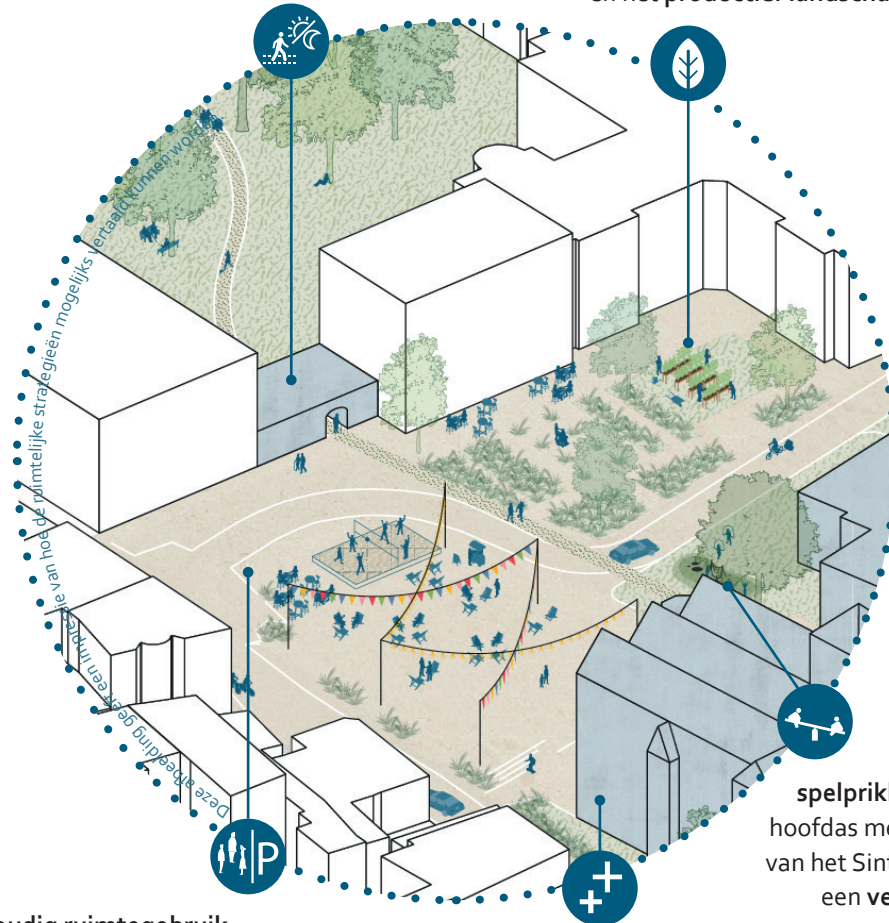

meervoudig ruimtegebruik
van het Sint-Maartensplein:
tijdelijk benutten als leefplein of
evenementenplein (KT)

kerk tijdelijk/deels inzetten
als ruimte voor verenigingen of
buurtondersteunende functies (LT)

spelplekken laden de
hoofdas mee op en maken
van het Sint-Maartensplein
een verblijfsplek

Referenties



Intergenerationeel moestuinproject
De Vijvers, Gent

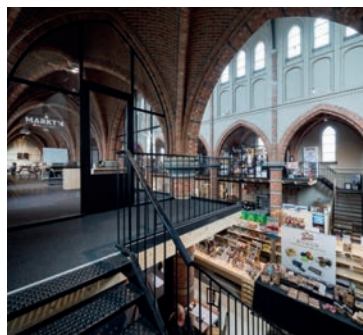

Cuyperskerk als overdekt marktplein
Sas van Gent (NL)



Multi-inzetbaar marktplein
The Lawn on D, Boston (USA)

Het 'verborgene' verbinden

(zie ook identiteitsdrager 'historische ruggengraat')

natuurlijke spelprykkels maken het 'verborgene' aantrekkelijker

zachte verbindingen **zichtbaar en herkenbaar** maken verhoging het gebruik

realiseren van **ontbrekende linken voor voetgangers en fietsers:** vb. met de Secretaris Vanmarckelaan (KT) en de school BaMo (LT)

koppelkansen door bv. dubbel gebruik van de schoolinfrastructuur na de schooluren

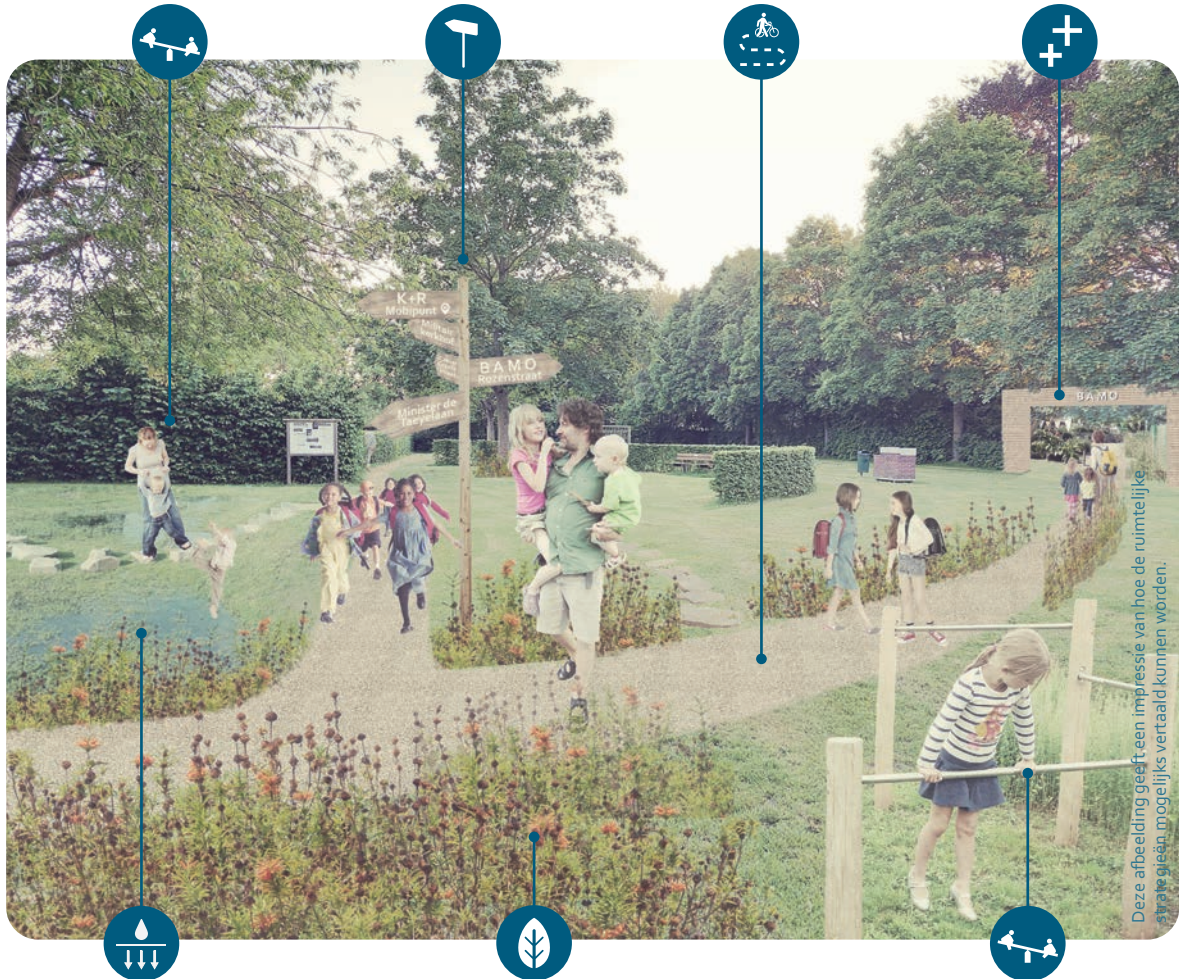

Deze afbeelding geeft een impressie van hoe de ruimtelijke strake geleen, mogelijk vertaald kunnen worden.

ruimte voor de **opvang en het vasthouden van water** bij hevige regenval
(zie ook identiteitsdrager 'zacht groenblauw netwerk')

grasveld deels behouden voor recreatie, maar **biodiversiteit stimuleren** door bv. de **maaibeurten** te beperken en **biodivers groen** toe te voegen langsheen bv. zachte wegen

natuurlijke spelprykkels maken het buurtpark aantrekkelijker in combinatie met een natuurlijke ervaring

Referenties



Dorpspunt Beveren: ontmoetingsplek, buurtwinkel, korte keten landbouwproducten, diensten, vzw De Lovie



Klimaatpeelplaats Sint-Paulus, Kortrijk



Natte speelnatuur Natuureiland, Tiengemeten (NL)

Krachtlijnen voor de opmaak van een masterplan voor de sportsite weergegeven op de bestaande situatie

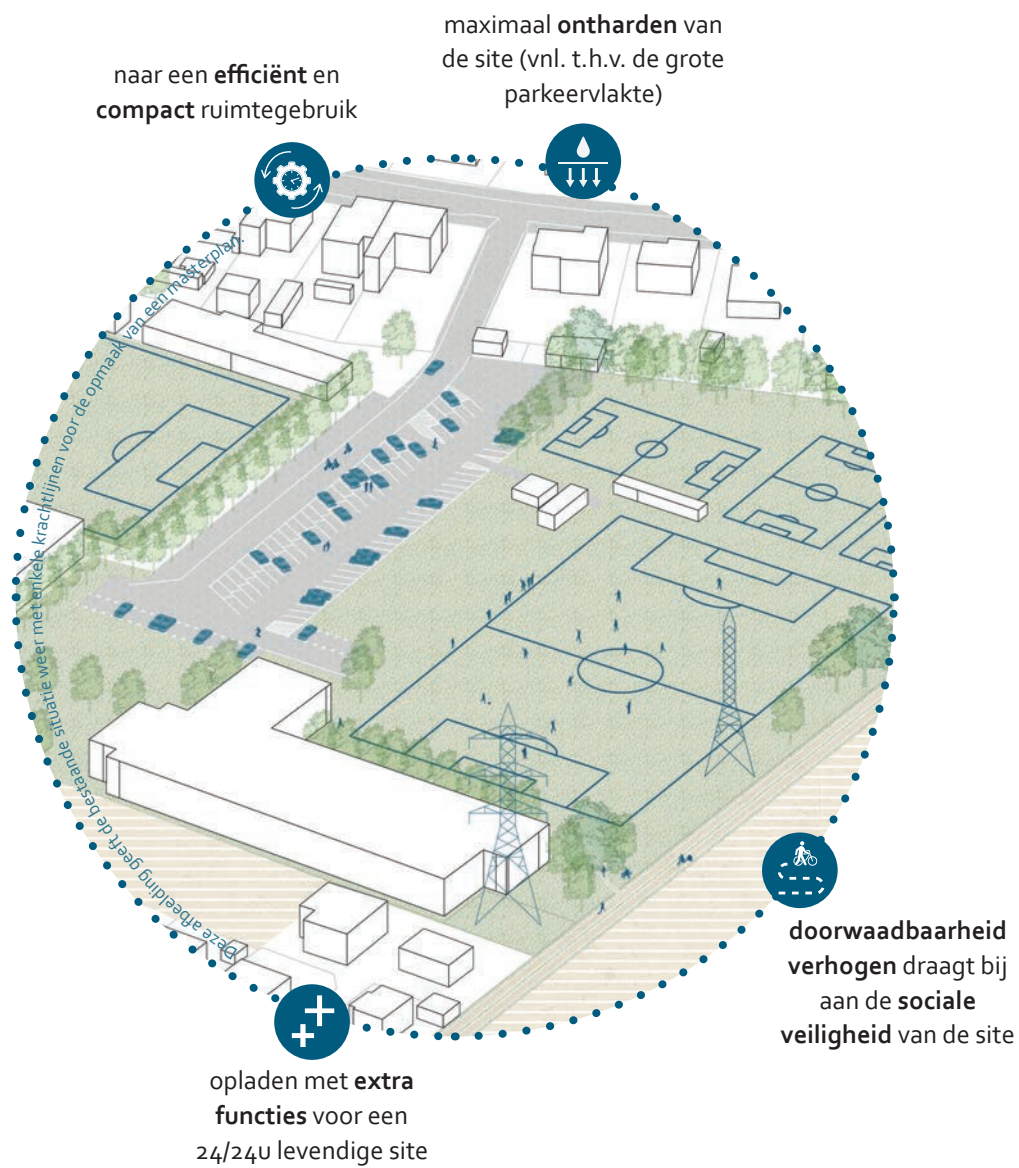

Referenties



Groene waterdoorlatende parking
Quartier de la Guyarderie, Saintes (FR)



24/7 levendige sportsite
Rotebro Sports Hall - White Arkitekter,
Sollentuna (SE)



Skatepark Continua
MBL architectes, Boissy-Le-Châtel, (FR)

HISTORISCHE RUGGENGRAAT

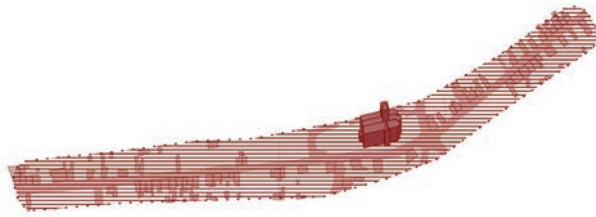

50

*Naar een autoluwe dorpsstraat,
gericht op de zachte weggebruiker,
met ruimte voor ontmoeting*



leperstraat



Trage weg richting Groen Lint (links) en Damberdstraat (rechts)



Rozenstraat t.h.v. BAMO



Eeuwenoude herberg "In de kroone", beschermd als monument bij M.B. van 3 juni 2005

Beschrijving

De dorpsstraat vormt de historische ruggengraat van het dorp (Rozenstraat - Ieperstraat). Rondom deze weg is de nederzetting van Moorsele geleidelijk aan gegroeid. Vandaag is nog heel wat erfgoed zichtbaar in de omgeving. Enkele waardevolle woningen en historische gebouwen zoals de Sint-Martinuskerk, het voormalig brouwerijcomplex en het oud klooster kenmerken de dorpsstraat.

Typerend aan dit straatprofiel is de aaneengesloten bebouwing met hier en daar een doorzicht naar het landschap. Enkele sterke sprongen in de gevellijn verzorgen een afwisselend straatbeeld met op enkele plaatsen een smaller straatprofiel als gevolg.

Het merendeel van de inwoners van de straat beschikt over parkeermogelijkheid op eigen terrein die ofwel te bereiken is via de dorpsstraat zelf (meestal in een inpandige garage) ofwel via een zijstraat die de achterzijde van de percelen bereikbaar maakt (in een garagebox). De minderheid van de bewoners beschikt niet over een parkeerplek op eigen terrein. Op vandaag is langsparkeren in de dorpsstraat op heel wat plekken toegestaan.

Voorliggend masterplan wil de dorpsstraat in ere herstellen als historische ruggengraat van het dorp. De straat dient te evolueren naar een autoluwe dorpsstraat, gericht naar de zachte weggebruiker, met ruimte voor ontmoeting. Een ruimte waar het aangenaam vertoeven is met aandacht voor socio-economische functies. Deze straat verzorgt bovendien een optimale aansluiting met het netwerk aan trage wegen die hierop aantakt.

Voor een overkoepelende visie op het mobiliteitsnetwerk in Moorsele verwijzen we graag naar de identiteitsdrager 'duurzaam bovenlokaal netwerk'.

Ambities

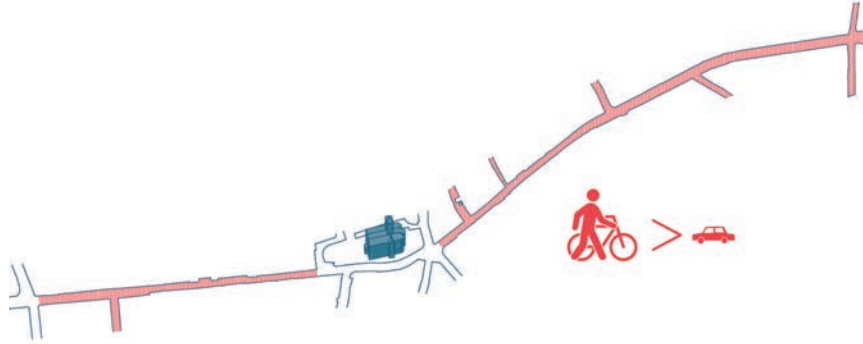

Autoluwe dorpsstraat geeft voorrang aan zachte weggebruiker.



Aandacht voor dorpskarakter bij inrichting architectuur en publieke ruimte.



Ruimte voor dorpsse ontmoetingen.

Ruimtelijke strategieën

Onderstaande strategieën worden hierna gevisualiseerd op enkele locaties binnen Moorsele typerend voor deze identiteitsdrager. Dit toont aan hoe deze ruimtelijke strategieën concreet toegepast kunnen worden in de dorpskern.



De Ieperstraat (vanaf het kruispunt met de Ledegemstraat richting centrum) en de Rozenstraat als **autoluwe dorpsstraat** zijn enkel toegankelijk voor **bestemmingsverkeer**. Dit kan via een inrichting als woonerf met vlak profiel zonder verhoogde voetpaden en enkel onderscheid in materialisatie. Objecten in het straatbeeld zoals bomen, banken, gebundelde parkeerplaatsen,... veroorzaken een kronkelend profiel dat het verkeer afremt en het verblijfskarakter maximaliseert.



Langsparkeren beperken ten opzichte van de huidige situatie **tot strategische plekken** om gemotoriseerd verkeer in de dorpsstraat af te remmen.



Bewonersparkeren voorzien op eigen terrein of in **parkeerclusters** in zijstraten.



Door het autoverkeer in de dorpsstraat te beperken en de **inrichting** hieraan aan te passen komt heel wat ruimte vrij die kan ingezet worden als **ontmoetingsplekken** op schaal van de dorpsstraat.



Pocketparkjes en geveltuintjes krijgen een kans door het sterk verspringend straatbeeld. Het **vergroenen** van (blinde zij-)gevels en het toevoegen van laanbomen verzorgen een aangenaam straatbeeld. De pocketparkjes vormen groene plekken in de straat van beperkte omvang die beheerd worden door de gemeente en toegankelijk zijn voor publiek. Ze brengen groen in het straatbeeld en zorgen via het voorzien van een (picknick)bank voor rustplekken langsheen het zacht netwerk en ontmoetingsplekken voor de buurt.



Aantakkingen van **zachte verbindingen** op de Ieperstraat-Rozenstraat **zichtbaar en herkenbaar** maken in het straatbeeld zodat het gebruik ervan toeneemt.



"De Rozenstraat kan wat groen, een paar zitbankjes bij de school en café met terrasje gebruiken"

Uitbouw dorpsstraat tussen het kruispunt met de Ledegemstraat en het centrum

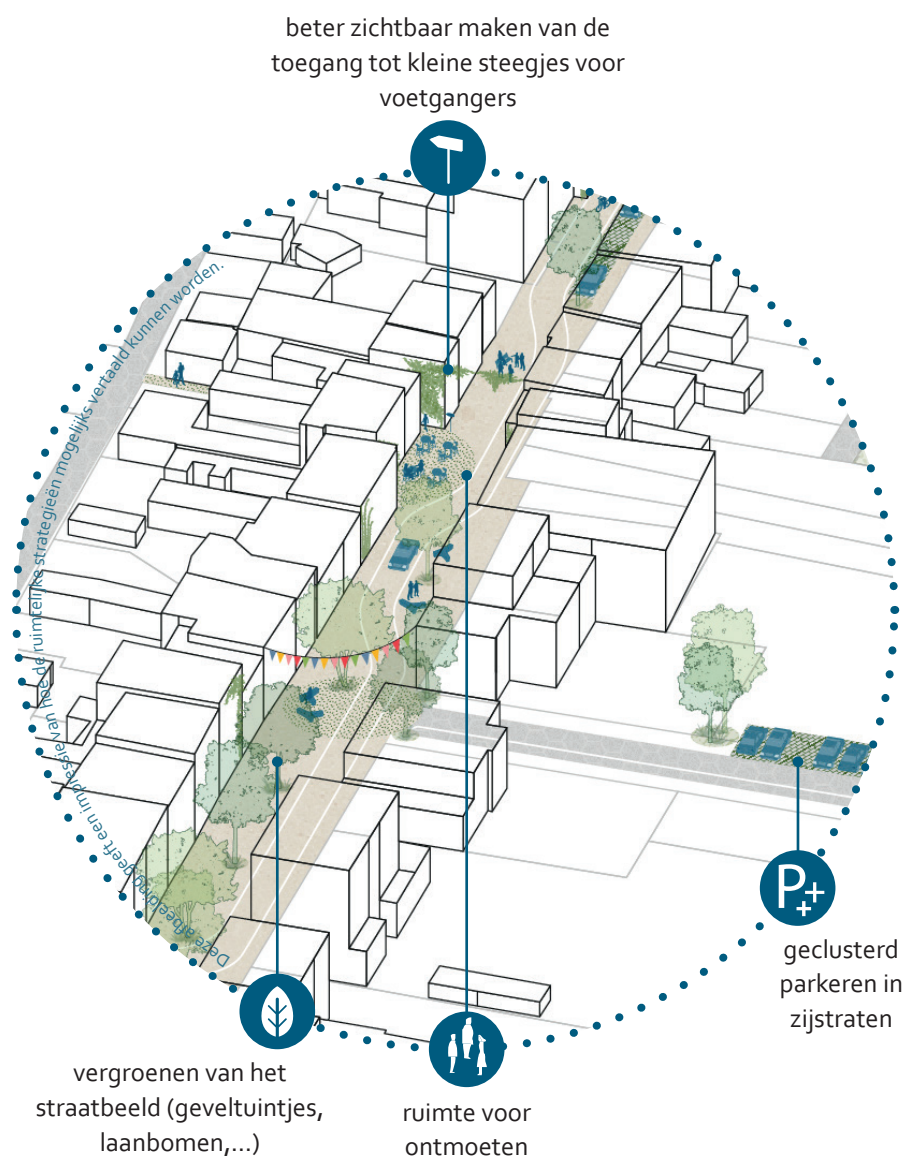

Referenties



Woonerf inrichting (NL)



Tijdelijke ontmoetsruimte en vergroening brengt kronkelend profiel Tuinstraten Antwerpen



Ontmoetsruimte in straat WATT Gent - CAAN, Archipl en Kras

Uitbouw dorpsstraat ter hoogte van OC De Brouwerij

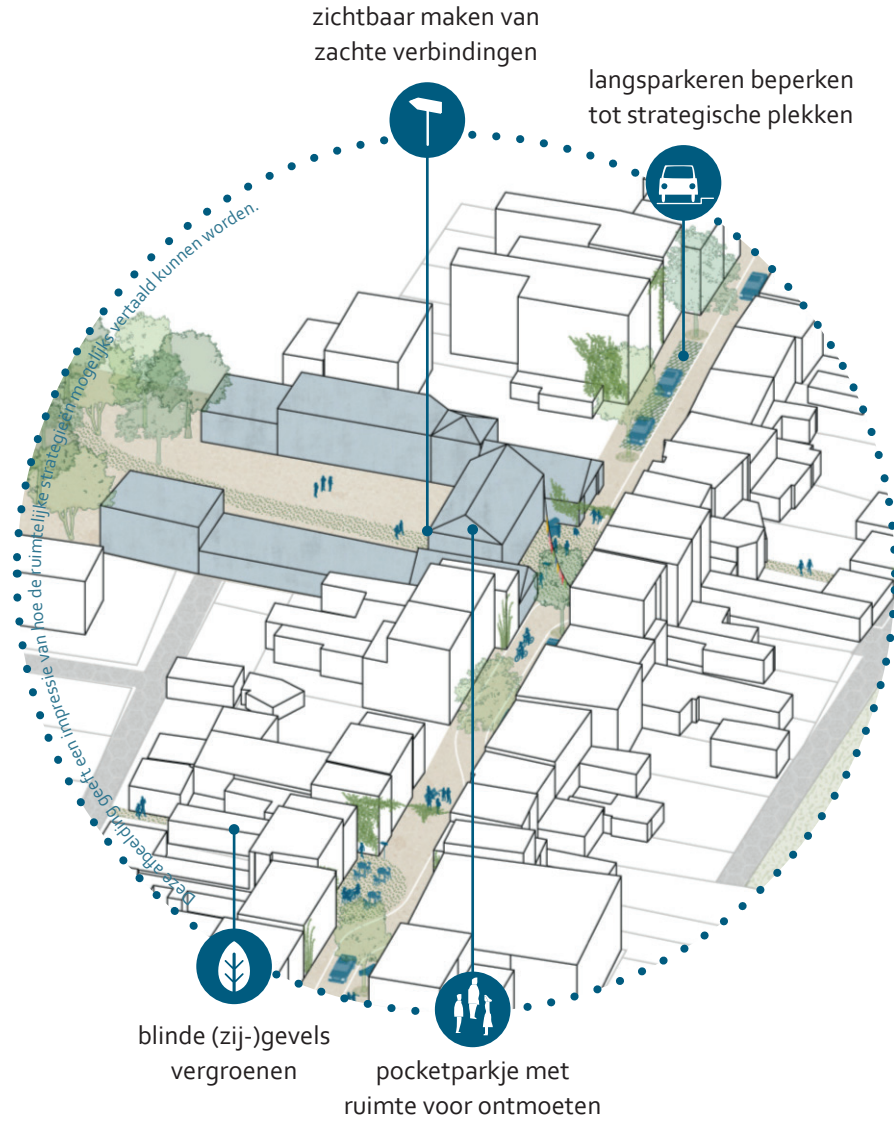

Referenties



Autoluwe straatinrichting
Mini-Holland, Londen (VK)



Parkeerplaats tijdelijk inrichten
als ontmoetingsplek in straat
(ref. onbekend)



Uniforme straatinrichting van gevel tot gevel
Dorpskernvernieuwing Brakel

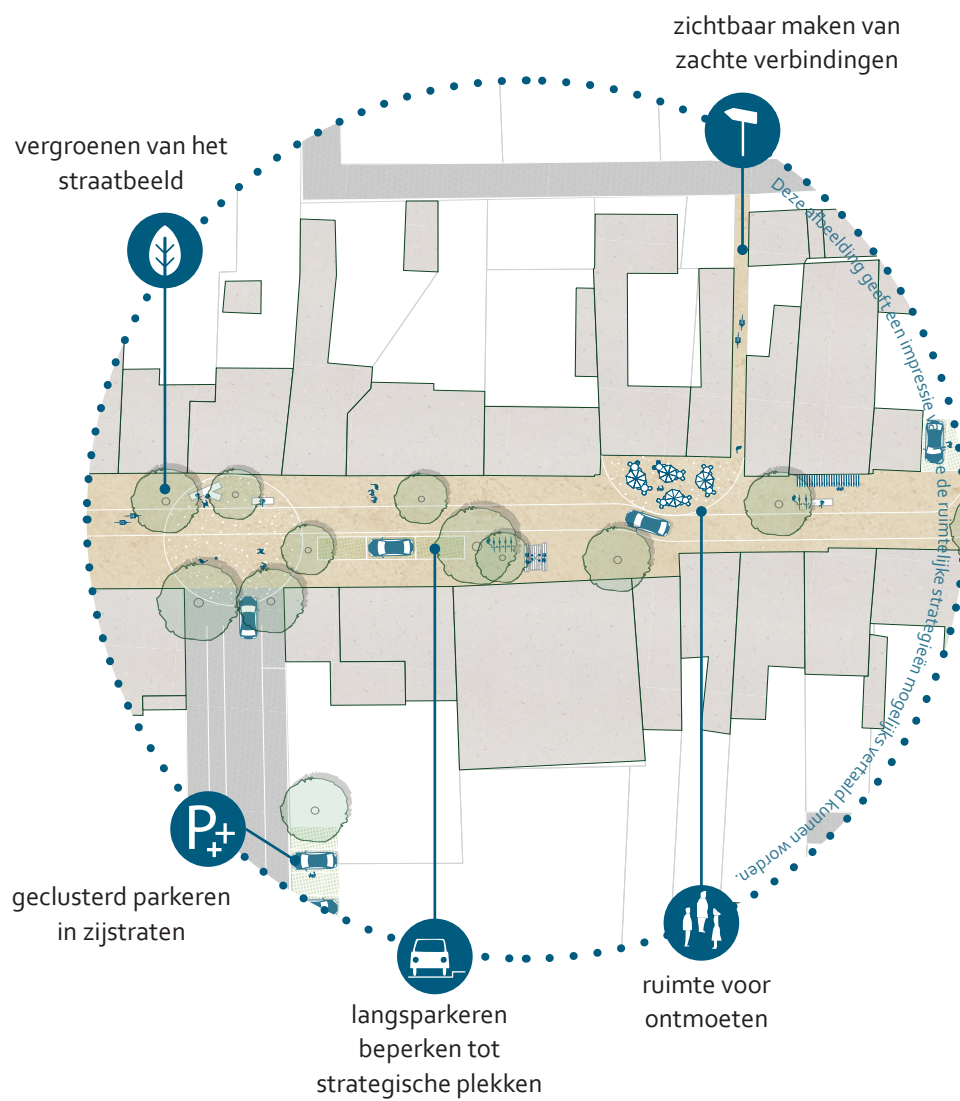

Referenties



Ontharden en vergroenen van de straat
Tuinstraten Antwerpen



Woonerf inrichting
(NL) (foto: Dick van Veen)



Levendige woonstraat
Marmalade Lane - Mole Architects,
Cambridge (VK)



ZACHT GROENBLAUW NETWERK

58

Naar een samenhangend groen netwerk met aandacht voor optimale beleving, ecologische samenhang en de uitbouw van een robuust watersysteem



Nieuw aangelegd buurtpark in de Architect Vanhoornelaan



Toegang tot het militair kerkhof en het 'verborgene'



Het Groen Lint bij nat weer



Trage weg Kafhoek t.h.v. Overheulestraat

Beschrijving

Moorsele is een aantrekkelijk dorp om in te wonen. De recent gerealiseerde Heulebeek als beleefbare en toegankelijke groenblauwe ader doorheen de kern van het dorp (project Heerlijke Heulebeek) ligt nauw aan het hart van elke Moorselenaar. Het woonweefsel omvat nog een aantal resterende kleinschalige groene ruimtes die tot dusver ontsnapt zijn aan de verkavelingswoede. Dit buurtgroen is een belangrijke troef voor de belevingswaarde en de beeldkwaliteit van het dorp. Het zijn vaak gebieden die in de lager gelegen zones van de kern liggen en gepaard gaan met een sterke watergevoeligheid. Deze groene ruimtes zijn geëerd, maar tegelijk vaak nog ongekend onder de bewoners. Veel van dit buurtgroen is op vandaag aan opwaardering toe.

Heel wat van deze plekjes staan onder druk door 12 ha aan mogelijke inbreidingsprojecten. Een verdere afname van deze resterende groene ruimte verhoogt de druk op de dorpskern met onder meer een afname van de belevingswaarde, de biodiversiteit en de capaciteit voor een duurzaam watersysteem tot gevolg.

De uitbouw van een zacht groenblauw netwerk kadert tevens binnen diverse

actieplannen van het meerjarenplan 2020-2025 van de gemeente Wevelgem:

- PB4-AP6: Doorheen Moorsele wordt gebouwd aan een fijnmazig netwerk van trage wegen
- PB5-AP1: De creatie van veilige en comfortabele stap- en fietsverbindingen binnen een fijnmazig netwerk van trage wegen
- PB3-AP4: Wevelgem werkt verder aan de ontwikkeling van groenblauwe netwerken

Het masterplan beoogt de uitwerking van een samenhangend groen netwerk met aandacht voor een optimale beleving, ecologische samenhang en de uitbouw van een robuust watersysteem op het maaiveld. Naast het maximaal vrijwaren van deze groengebieden en het implementeren van nieuwe groene accenten waar mogelijk, betekent dit ook het ontharden van overgedimensioneerde wegenis. Ontbrekende schakels en linken in het groen netwerk worden blootgelegd zodat het geheel zich kan ontwikkelen tot één samenhangend kleinschalig groenblauw netwerk complementair aan de Heulebeek en de uitwerking van het Groen Lint.



Trage weg De Linde langsheen de sportsite in aanleg

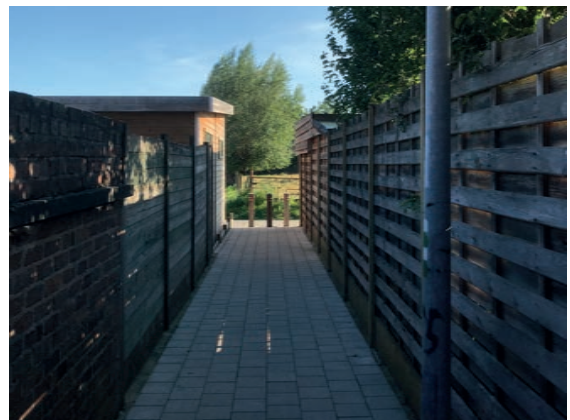

Trage weg tussen de Damberdstraat en de Ieperstraat: gebrek aan herkenning, leesbaarheid en integrale toegankelijkheid

Ambities

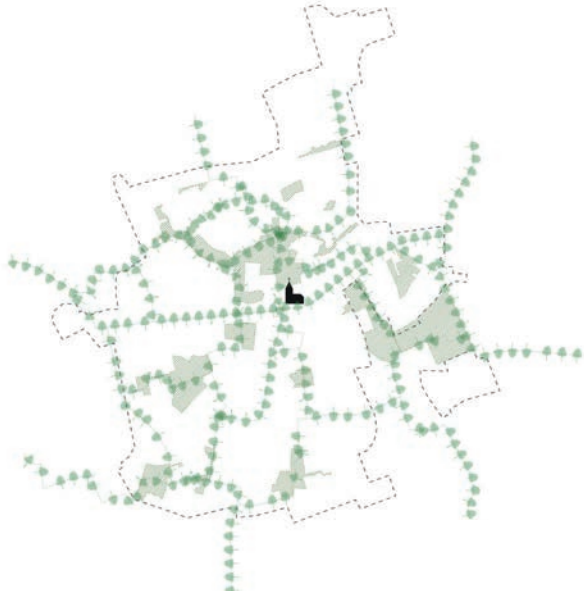

Uitbouwen van een robuust ecologisch groen netwerk doorheen de kern van Moorsele dat groene plekken met elkaar verbindt en straten vergroent.

Water bufferen en vertraagd laten afstromen langsheen de delta van Moorsele door de uitbouw van een kleinschalig robuust watersysteem.

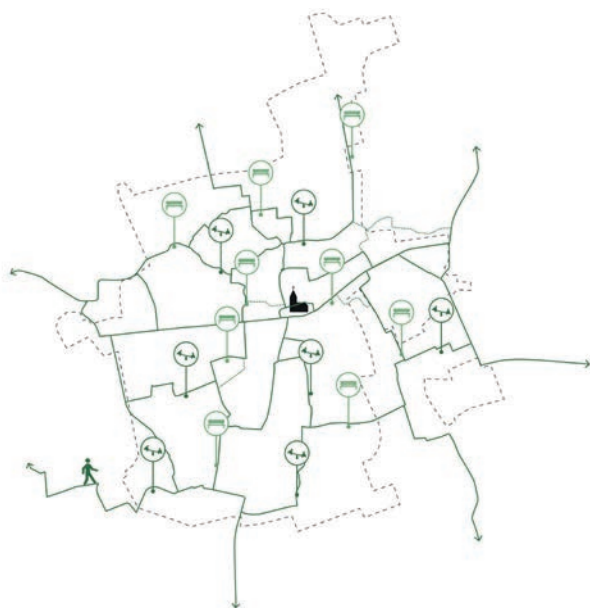
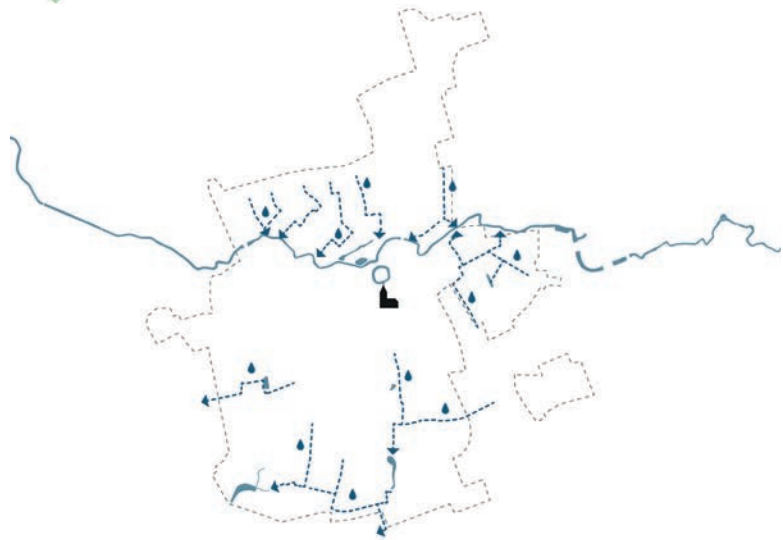

Integraal toegankelijk zacht netwerk met een evenwichtig aanbod aan speelweefsel en rustplekken (8-80 dorp).

Ruimtelijke strategieën

Onderstaande strategieën worden hierna gevisualiseerd op enkele locaties binnen Moorsele typerend voor deze identiteitsdrager. Dit toont aan hoe deze ruimtelijke strategieën concreet toegepast kunnen worden in de dorpskern.



Realiseren van **ontbrekende link**en in het **zacht netwerk** die voortbouwen op de bestaande trage wegen met aandacht voor **integrale toegankelijkheid** (voldoende breed, goed begaanbare ondergrond, voldoende zitelementen,...).



De **bestaande open ruimtegebieden** in de kern kwalitatief uitwerken tot plekken met een **meerwaarde voor het dorp** bijvoorbeeld door het toevoegen van een functie (ruimte voor korte keten, picknickveld, petanquebaan, paalkamperen, speelwadi,...). Deze groengebieden worden ingeschakeld in het **ecologisch netwerk** via **klimaatadaptieve ingrepen**.



Tussen de bestaande groene binnengebieden worden langsheen het groen netwerk **pocketparkjes** voorzien waar ruimte is voor **water en biodiversiteit** maar evengoed voor **ontmoeting**. Zo beschikt iedere inwoner over een groene ontmoetingsplek op wandelafstand en is het netwerk **beleefbaar en herkenbaar**.



Waar het zacht netwerk samenloopt met het netwerk voor gemotoriseerd verkeer verzorgt een **knip** (tractorsluis, pocketpark,...) een optimale en veilige doorgang voor de zachte weggebruiker en draagt op bepaalde plekken bij aan **ontharding**.



Naast een eventuele knip in bestaande wegen zorgt een aangepaste weginrichting ervoor dat de **fietser en voetganger voorrang** krijgen en de **auto zich te gast voelt**.



Overgedimensioneerde wegen is **ontharden** en een **robuust watersysteem** op niveau van het maaiveld uitbouwen. Dit laatste is afgestemd op de afstromingskaart en is prioritair uit te bouwen in zones met een verhoogd risico op pluviale overstroming (zie p. 26). Denk hierbij aan **rain gardens** waar lokaal neerslagwater via **beplantingstroken** in de straat oppervlakkig kan **afstromen** en waar mogelijk kan **infiltreren** in de bodem.



Via extra aandacht voor **ecologische verbindingen** en het verhogen van de **biodiversiteit** worden overgedimensioneerde wegen omgevormd tot robuuste **klimaatstraten** die, waar mogelijk, deel uitmaken van het samenhangend zacht netwerk.



Herkenbaarheid en leesbaarheid van het zacht netwerk verhogen door het toevoegen van een **huisstijl** (kleur, materiaalgebruik rust- en speelelementen,...). Een **kwalitatieve inrichting** van de poorten tot het netwerk (toegang tot steegje of pad benadrukken in de inrichting van de publieke ruimte) en het inbrengen van **steeg- en pleinnamen** door bewoners.



"Alle groene plaatsen in het dorp verbinden (groene vingers à la Kopenhagen) brengt verkoeling en biodiversiteit"



LEGENDE



zacht netwerk



ontbrekende linken (KT en LT)



klimaatstraten

Een kwaliteitsvol voetgangersnetwerk garandeert:

- Verbindingen met alle belangrijke voorzieningen
- Veilig en comfortabel oversteken
- Een comfortabele loopzone
- Een aantrekkelijke belevingsruimte

Bron: Beleidsplan mobiliteit, 2020

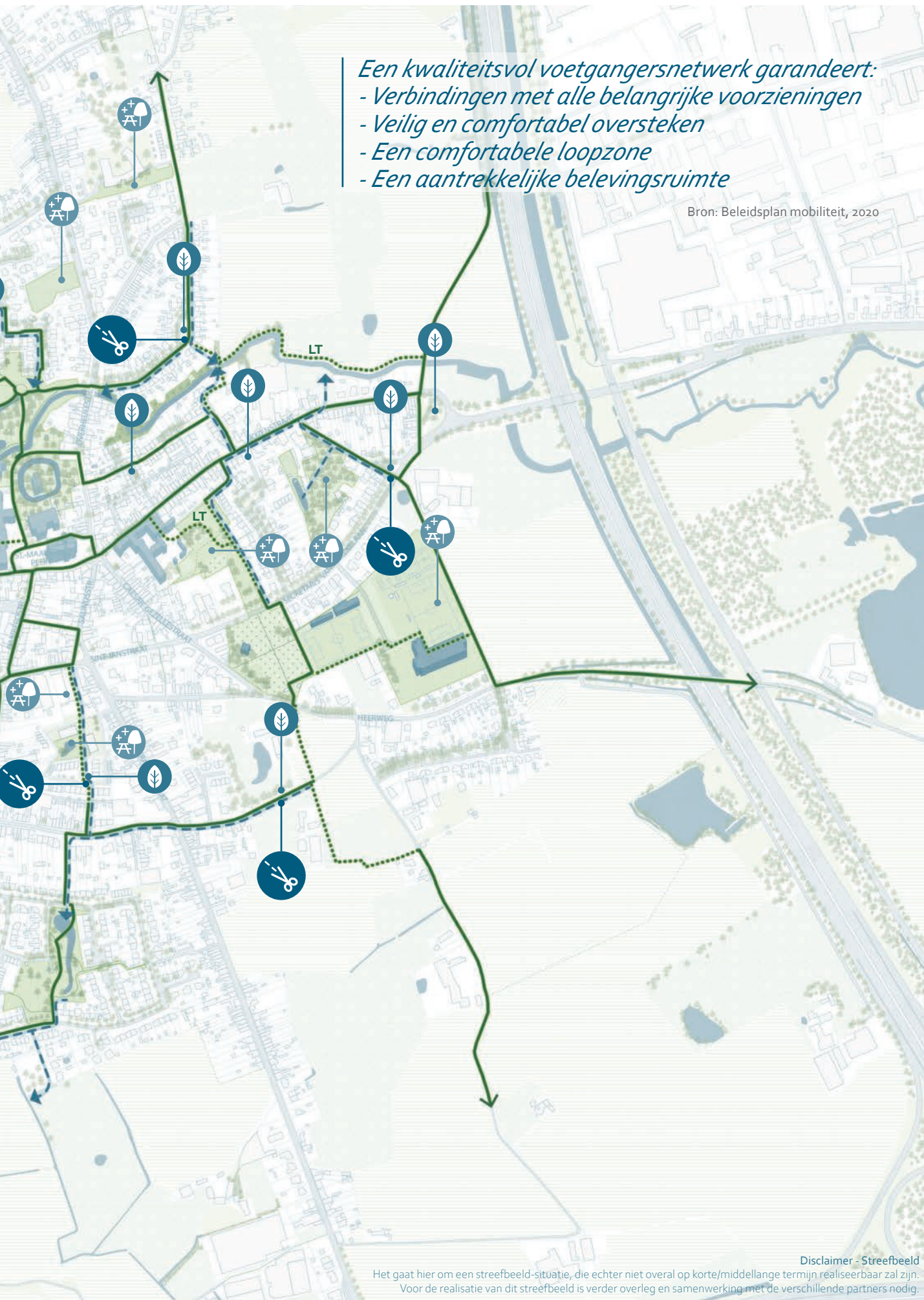

Disclaimer - Streefbeeld
Het gaat hier om een streefbeeld-situatie, die echter niet overal op korte/middellange termijn realiseerbaar zal zijn.
Voor de realisatie van dit streefbeeld is verder overleg en samenwerking met de verschillende partners nodig.

Ontharden en vergroenen verkavelingswijken jaren '70 - '80

(zie ook identiteitsdrager 'historische ruggengraat')
 bewonersparkeren op **eigen terrein**, bezoekers kunnen tijdelijk parkeren op straat of in kleine **parkeerclusters**

aandacht voor **biodivers groen** in de voortuinen

klimatebomen als beeldbepalende groene bakens in de straat

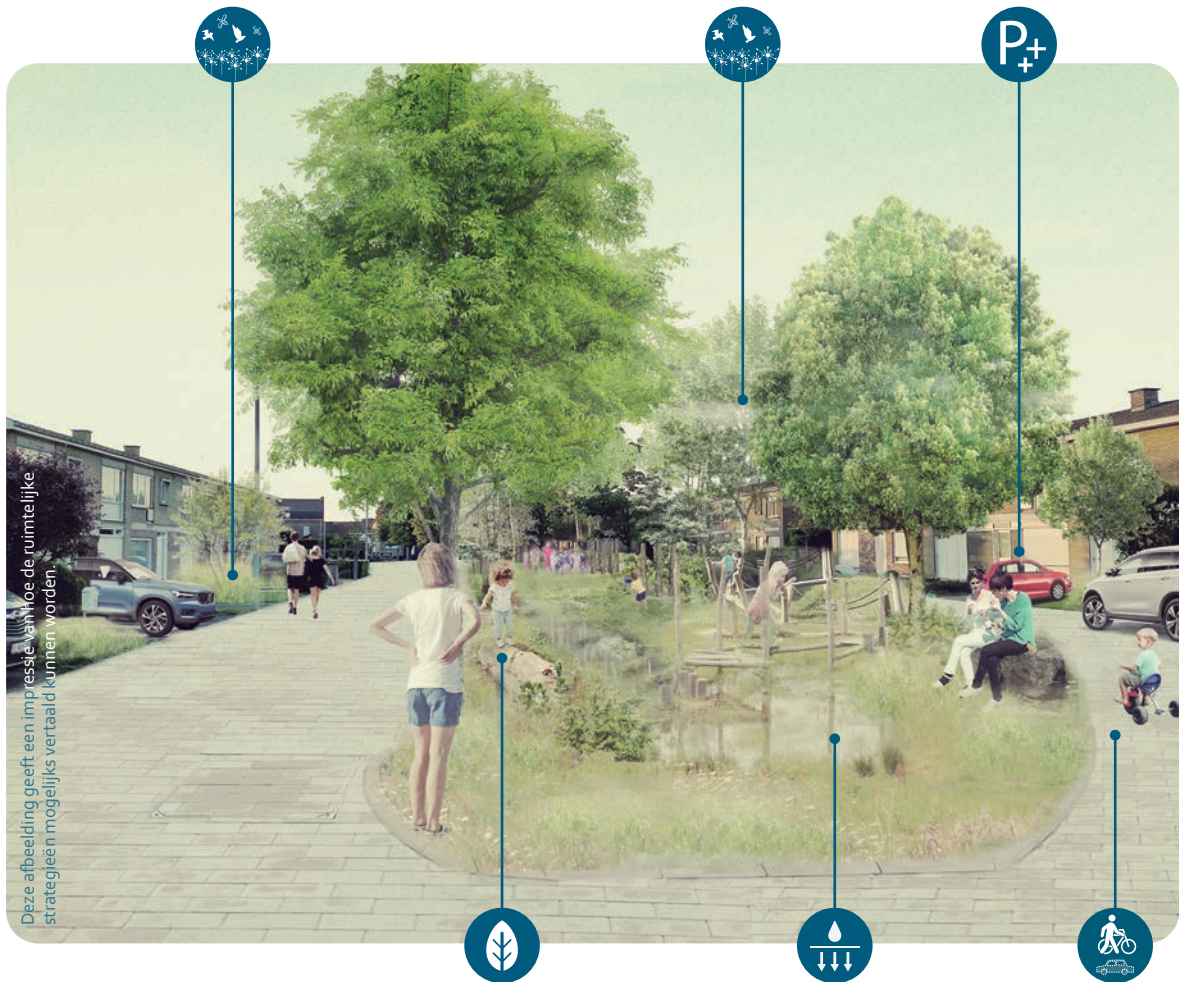

Deze afbeelding geeft een impressie van hoe de ruimtelijke strategieën mogelijk zijn vertaald kunnen worden.



publieke **speel- en ontmoetingsplaatsen** worden gekoppeld aan de **nieuwe groene ruimte**

maximaal **vergroenen** en ruimte maken voor **water**, neerslagwater van de straat vloeit af richting de **groenzones**

wegprofiel waar **auto te gast** is

Referenties



Ecologische voortuinen
 Lange Eng Cohousing Community (DK)



Speelbomen
 Wervik - IKKE, nester en Animus Design



Wadi met (water)speeltuin
 Dalfsen (NL)

Woonstraat als deel van het zacht groenblauw netwerk met gemengd verkeer

vergroening van de straat via **semi-private bouwstenen** zoals geveltuinen en groenslingers

via inrichting, benaming,... het zachte wegen netwerk in het dorp **zichtbaar maken**

naar groene en **waterdoorlatende parkeerclusters**

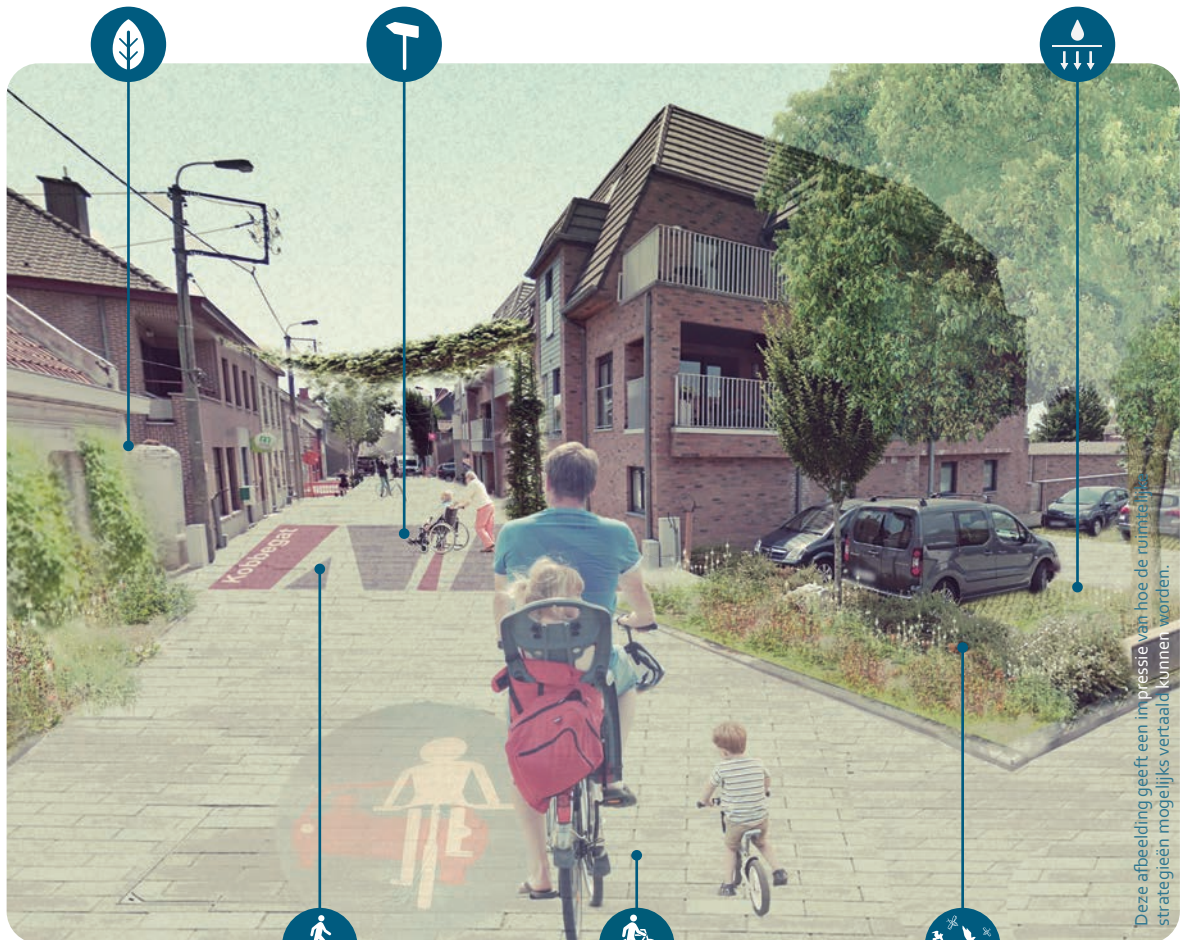

Deze afbeelding geeft een inperspectie van hoe de ruimtelijke strategieën mogelijk vertaald kunnen worden.



aandacht voor **integrale toegankelijkheid** via o.a. juiste keuze in type straatprofiel, materiaalgebruik,...

wegprofiel waar **auto te gast is**

restzones vergroenen met biodivers groen zoals Tiny Forests, waar ruimte is om bomen te plaatsen die **beeldbepalend** worden in het straatbeeld

Referenties



Herkenbare trage weg
Visserij, Gent



Regentuinten voor wateropvang
Mendès France - LAND'ACT, Vauréal (FR)



Geclusterde groene parking
Guldendal-site - Bontinck Architecture, Mechelen

Overgedimensioneerde ontsluitingsweg wordt karrespoor

waar mogelijk wordt er **maximaal onthard** bv. door karrespoor als minimale verharding en een nieuwe **belevingsvolle route**

kleine **ontmoetingsplekjes** geven **rustpunten** en een extra **beleving** langsheen het zacht netwerk

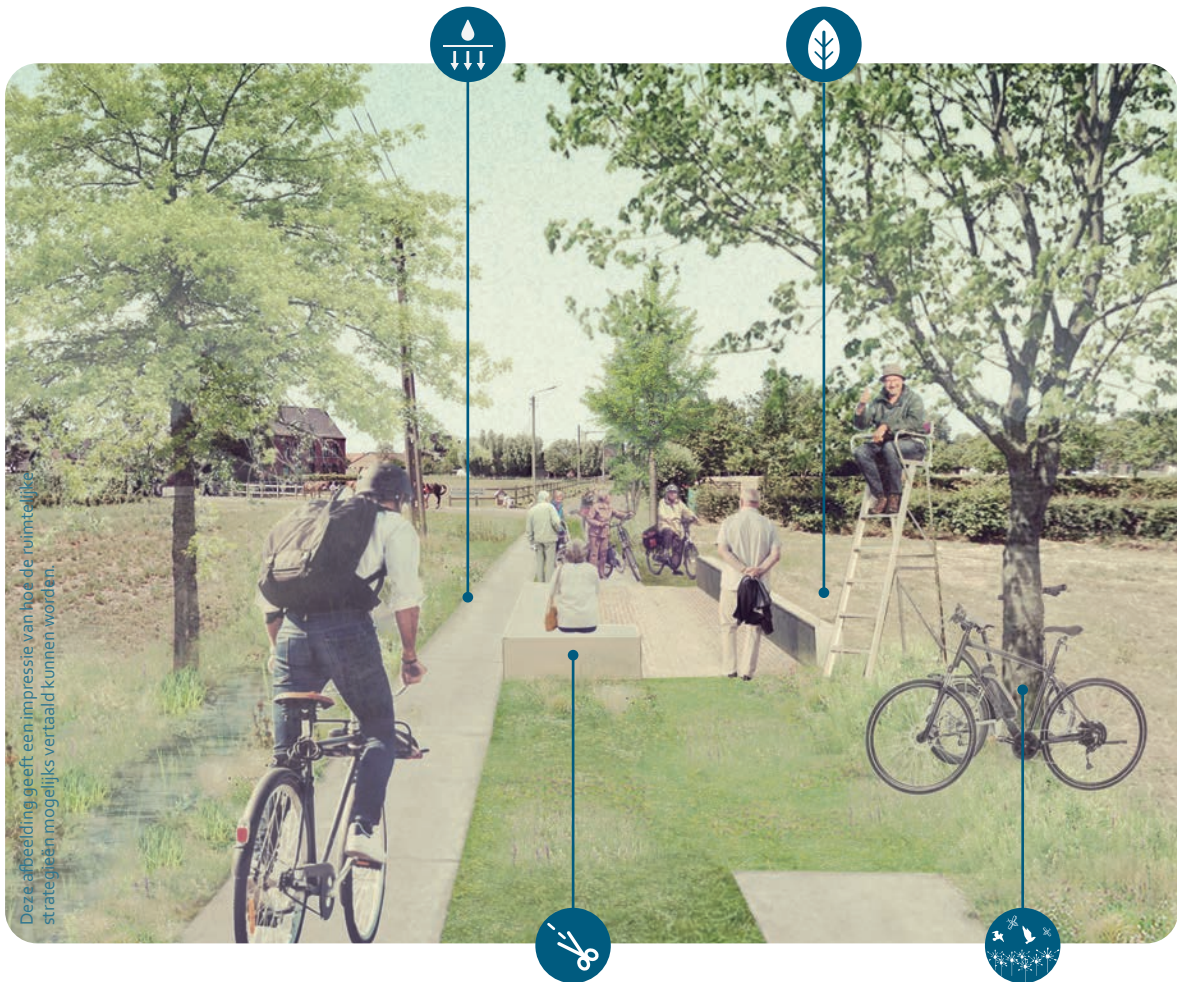

Deze afbeelding geeft een impressie van hoe de ruimtelijke strategieën mogelijk zijn vertaald kunnen worden.

knip garandeert niet alleen een veilige **bereikbaarheid** aan aangelanden en een **optimaal zacht netwerk** voor fietsers en wandelaars doorheen het dorp, maar biedt ook ruimte voor ontmoeting

aandacht voor nieuwe **kleine landschapselementen** of **begeleidende beplanting**

Referenties



Beleefbare trage wegen
Z+ wandelroute, Maarkedal

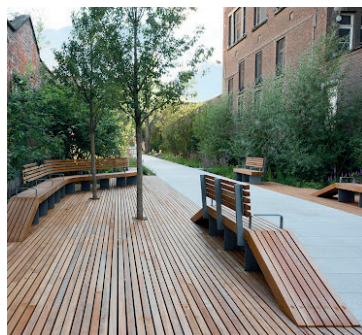

Zennepark
Brussel



Rustpunten langsheen zacht netwerk
Miralles Tagliabue Hafencity, Hamburg (DE)

Toekomstige ontwikkeling kan garagestraat omvormen tot levendige ontmoetingsplek

vergroenen van garagebox-straatjes en er een publiek lees- en klusplein van maken

beperkte inbreiding die waar mogelijk een **dialogoog** aangaat met de open ruimte: de voordeur ligt aan het park!

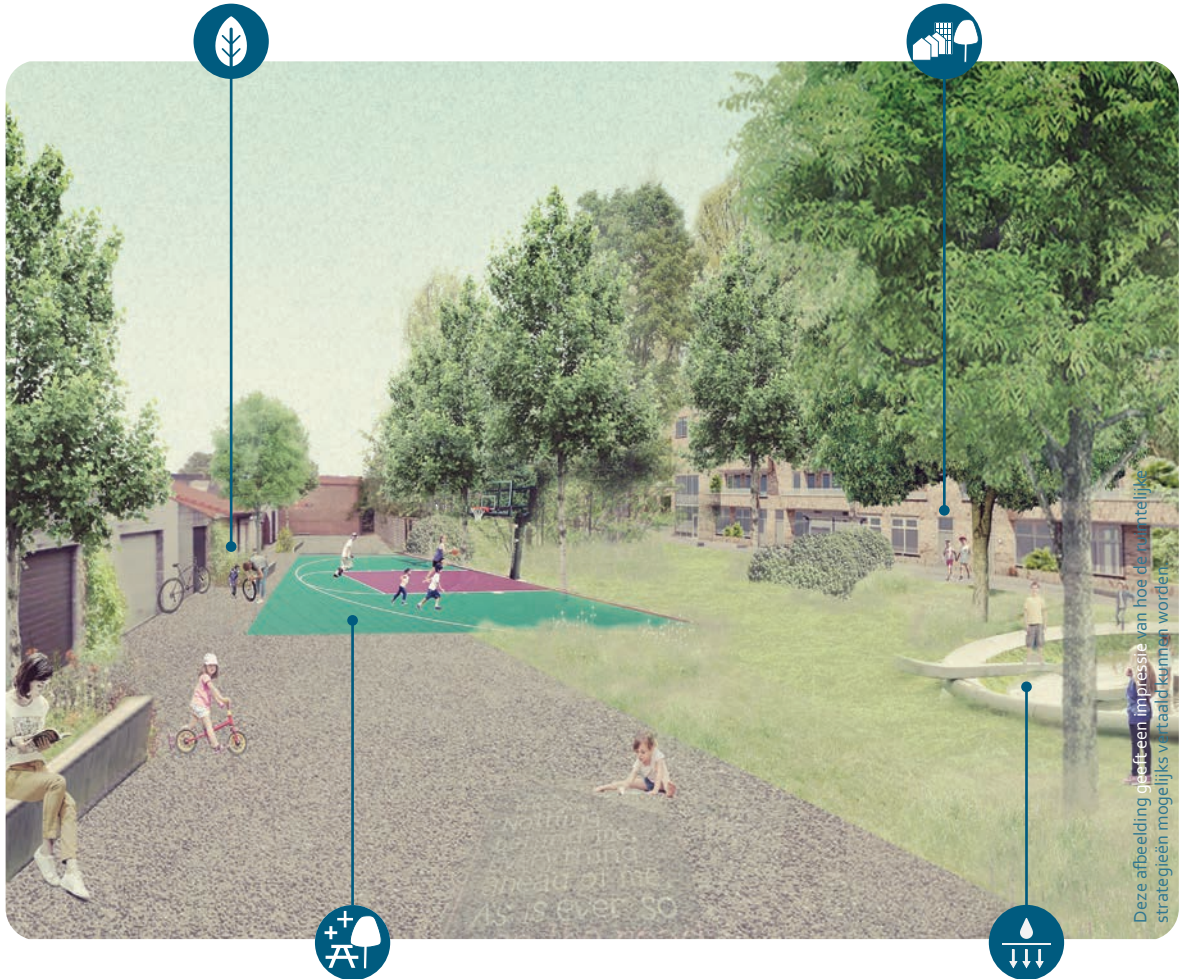

Deze afbeelding geeft een impressie van hoe de ruimtelijke strategieën mogelijk in de praktijk kunnen worden.

grotere open ruimte in het dorp opladen met bijzondere **spel- en ontmoetingsplaatsen** die een aantrekkingskracht voor het volledige dorp hebben

straten **maximaal ontharden en opladen** met spelprikkels, de auto is er **te gast**

Referenties



Postzegelpark Kippegem Roeselare



Waterspeeltuin De Gavers Harelbeke



Frontgevel aan park Zeemanstuin Gent - META, ectv, Bart Dehaene

Heropleving groene binnengebieden door uitbouw zacht groenblauw netwerk

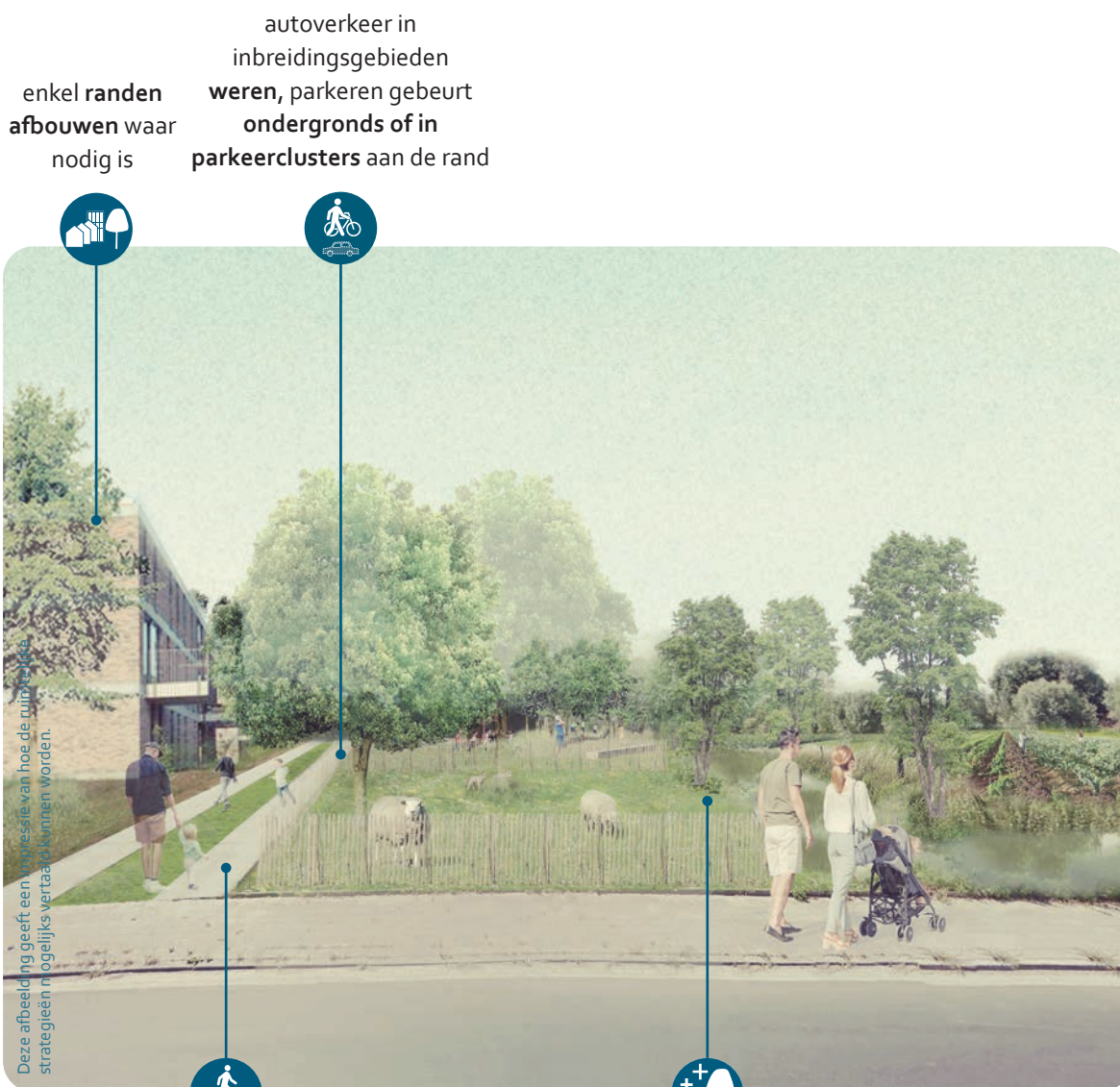

Deze afbeelding geeft een impressie van hoe de ruimtelijke strategieën mogelijk vertaald kunnen worden.

enkel randen afbouwen waar nodig is

autoverkeer in inbreidingsgebieden weren, parkeren gebeurt ondergronds of in parkeerclusters aan de rand

zorg voor **extra trage wegen en doorsteken** voor voetgangers en fietsers

bestaande open ruimte in de kern **maximaal behouden en opladen met functies** die bijdragen aan de **beleving en leefbaarheid** van het dorp, bv. lokale voedselvoorziening, natuurbeleving, speelnatuur, etc.

Referenties



Herkenbare, toegankelijke trage wegen
Rampart Area - Planergruppe Oberhausen, Xanten (DE)



Frontgevel aan park, beperkte verharding
Lijnmolenpark - Omgeving, Gent



Educatieve tuin De Enk
Rotterdam (NL)

Kleinschalige ingrepen vormen bestaande steegjes om tot aangename doorgangen

ontharden en vergroenen van het steegje



toegang tot het steegje benadrukken door **toevoegen accent** in hoofdstraat



kunstproject voor kunstenaars uit de regio kan kleur en beleving toevoegen



breder steegjes in het dorp **opladen** met enkele **spelprikkels** verhogen de beleefbaarheid



strook met groene aanplant verhoogt de infiltratie van regenwater en de biodiversiteit

Referenties

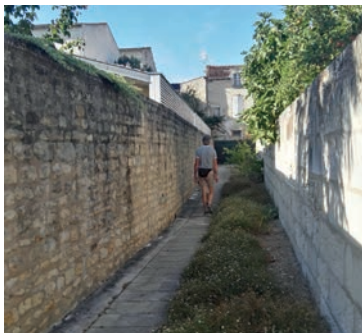

Steegjes ontharden en vergroenen Saintes (FR)



Delfts Blauw in de Bonte Ossteeg Delft (NL)



Steegjes als publieke ruimte Austin's Downtown Alley, Texas (USA)

DUURZAAM BOVENLOKAAL NETWERK

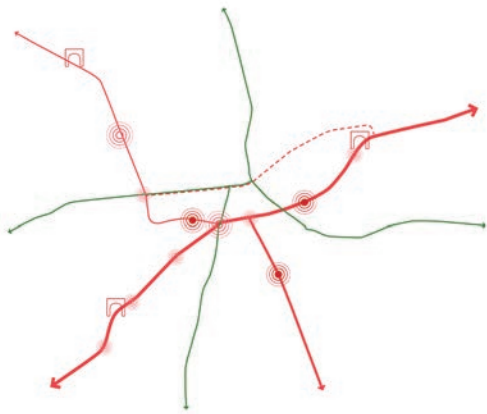

*Inzetten op een autoluwe kern ten
voordele van de leefbaarheid, zonder de
bereikbaarheid in het gedrang te brengen*



Vijfstratenkruispunt achterkant kerk



Ledegemstraat t.h.v. Groen Lint



Bushalte kerkhof



Rozenstraat bij binnenrijden dorpskern

Beschrijving

Moorsele is ruimtelijk relatief geïsoleerd van zijn omgeving door zijn ligging in de oksel van de E403 en de A19. Ondanks de nabijheid van deze bovenlokale verbindingswegen is de bereikbaarheid niet optimaal vanuit Moorsele. Geselecteerde lokale wegen blijven aldus belangrijk vanuit de kern richting de omliggende gemeenten.

In 2020 werd een mobiliteitsplan voor de gemeente Wevelgem opgemaakt. Het masterplan ondersteunt deze visie, zoekt naar koppelkansen en verfijnt vervolgens de visie door het uitwerken van een aantal concrete ruimtelijke interventies.

Het masterplan zet in op een autoluwe kern ten voordele van de leefbaarheid, zonder de bereikbaarheid in het gedrang te brengen. Een herinrichting van de toegangswegen moet doorgaand verkeer weren om zo de leefbaarheid van het centrum mee te verhogen. Poorten langsheen deze invalswegen markeren de toegang tot het dorp: historische hoeves genesteld in de rand van het dorp komen hiervoor in beeld als koppelkansen.

Een uitgebreide bewonersbevraging benadrukt de aanwezigheid van heel wat conflicten tussen gemotoriseerd verkeer en de zachte weggebruiker, niet alleen langsheen kruispunten maar evenzeer langsheen belangrijke fietsroutes. Daar waar het zacht groenblauw netwerk het gemotoriseerd netwerk kruist wordt ingezet op veilige oversteekplaatsen. Daarnaast schuift het masterplan alternatieve vervoersmodi naar voor om aan belang te doen toenemen in de dorpskern.

Moorsele moet opnieuw een veilige plek worden waar men zich als voetganger en fietser kan verplaatsen en waar men aangenaam kan vertoeven.

Ambities

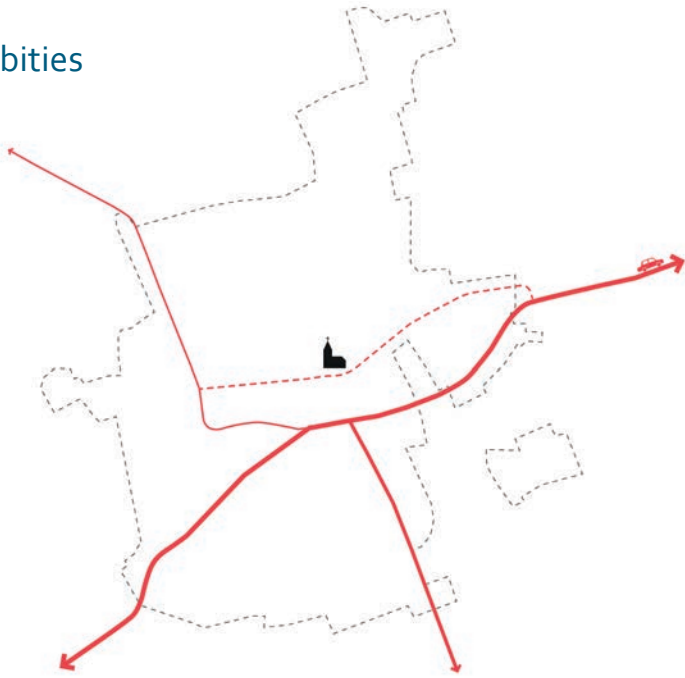

Duidelijke structuur en hiërarchie in wegen.

Zachte verbindingen ontvlechten van de hoofddassen voor gemotoriseerd verkeer en inzetten op alternatieve duurzame vervoersmodi.

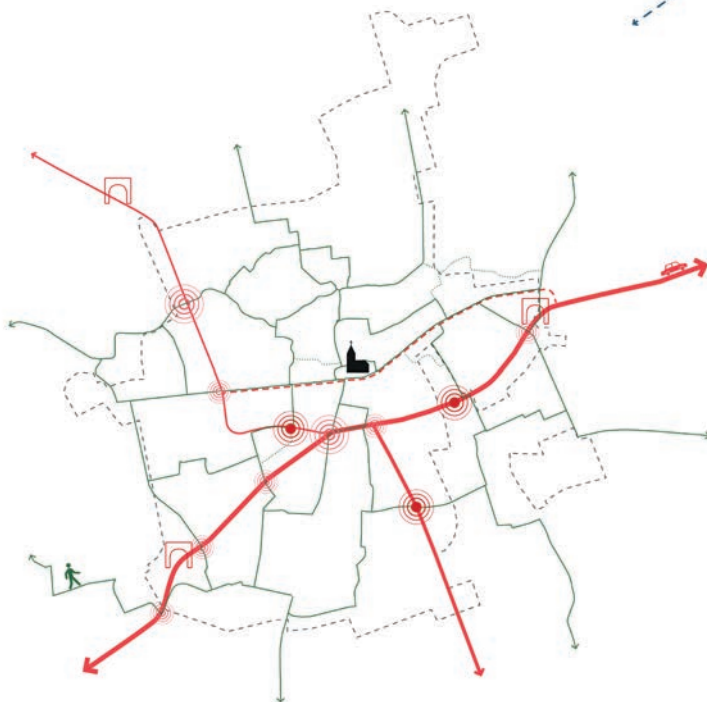

Veilig kruisen van stromen als prioritair aandachtspunt in de woonkern.

Ruimtelijke strategieën

Onderstaande strategieën worden hierna gevisualiseerd op enkele locaties binnen Moorsele typerend voor deze identiteitsdrager. Dit toont aan hoe deze ruimtelijke strategieën concreet toegepast kunnen worden in de dorpskern.

 De Ieperstraat - Rozenstraat wordt ingericht als dorpsstraat met een autoluw karakter en ruimte voor ontmoeting (zie identiteitsdrager 'historische ruggengraat').

 Selectie van vier leesbare invalswegen voor gemotoriseerd verkeer.

Binnen dit netwerk bevinden zich enkele belangrijke knooppunten die telkens andere prioriteiten stellen:

 Hoeves als herkenbare poorten tot het dorp en visueel herkenningspunt in de snelheidsverlaging van 70 naar 50 km/u binnen de bebouwde kom (behalve wanneer de snelheid reeds 50 km/u is).

 Kruisingen tussen de invalswegen en het fijnmazig zacht netwerk krijgen een duidelijk herkenbare en verkeersafremmende inrichting. De veiligheid als oversteekplaats voor de zachte weggebruiker staat voorop.

 Op de vier belangrijke invalswegen wijzigt het snelheidsregime ter hoogte van enkele vastgestelde knooppunten in het zacht groenblauw netwerk van 50 naar 30 km/u. Door een structurele (her)inrichting van het oversteekpunt verandert het wegbeeld zodat ook visueel de wijziging in het snelheidsregime helder wordt aangekondigd.

 Enkele parkeerhavens op de vier invalswegen vrijwaren de kern zo veel mogelijk van gemotoriseerd verkeer. Dit gebeurt idealiter ter hoogte van een belangrijk knooppunt op wandelafstand van het centrum. De Warandestraat heeft historisch gezien meer aaneengesloten bebouwing en minder mogelijkheden tot parkeren op eigen terrein waardoor hier meer parkeerhavens gewenst zijn. Door langsparkeren in het wegprofiel te reduceren komt ruimte vrij voor vrijliggende fietsinfrastructuur.

 De zone die in het GRS van Wevelgem (deelgebied Moorsele) aangeduid staat als 'centrumgebied' zet via een laag snelheidsregime (30km/u) in op het samengaan van gemengd verkeer met een fietsvriendelijke inrichting.

 (Boven)lokale fietsroutes, richting nabijgelegen kernen of fietsnelwegen, worden geselecteerd. Ze worden ontvlochten van de invalswegen voor gemotoriseerd verkeer en gekoppeld aan een knip en/of laag snelheidsregime om auto's te ontmoedigen.

 Uitbouwen van een mobipunt ter hoogte van de bushalte aan het kerkhof waar diverse vervoersmiddelen zoals de bus, (elektrische) deelauto's, (elektrische) deel(bak)fietsen e.d. gebundeld worden. Dit kan gekoppeld worden aan bijkomende voorzieningen op maat van het dorp. Je kan er gebruik maken van de voorzieningen en vlot overstappen van het ene op het andere vervoermiddel.



"Waar veel verkeer is, leeft de kern niet → minder doorgaand (sluip)verkeer in het centrum"

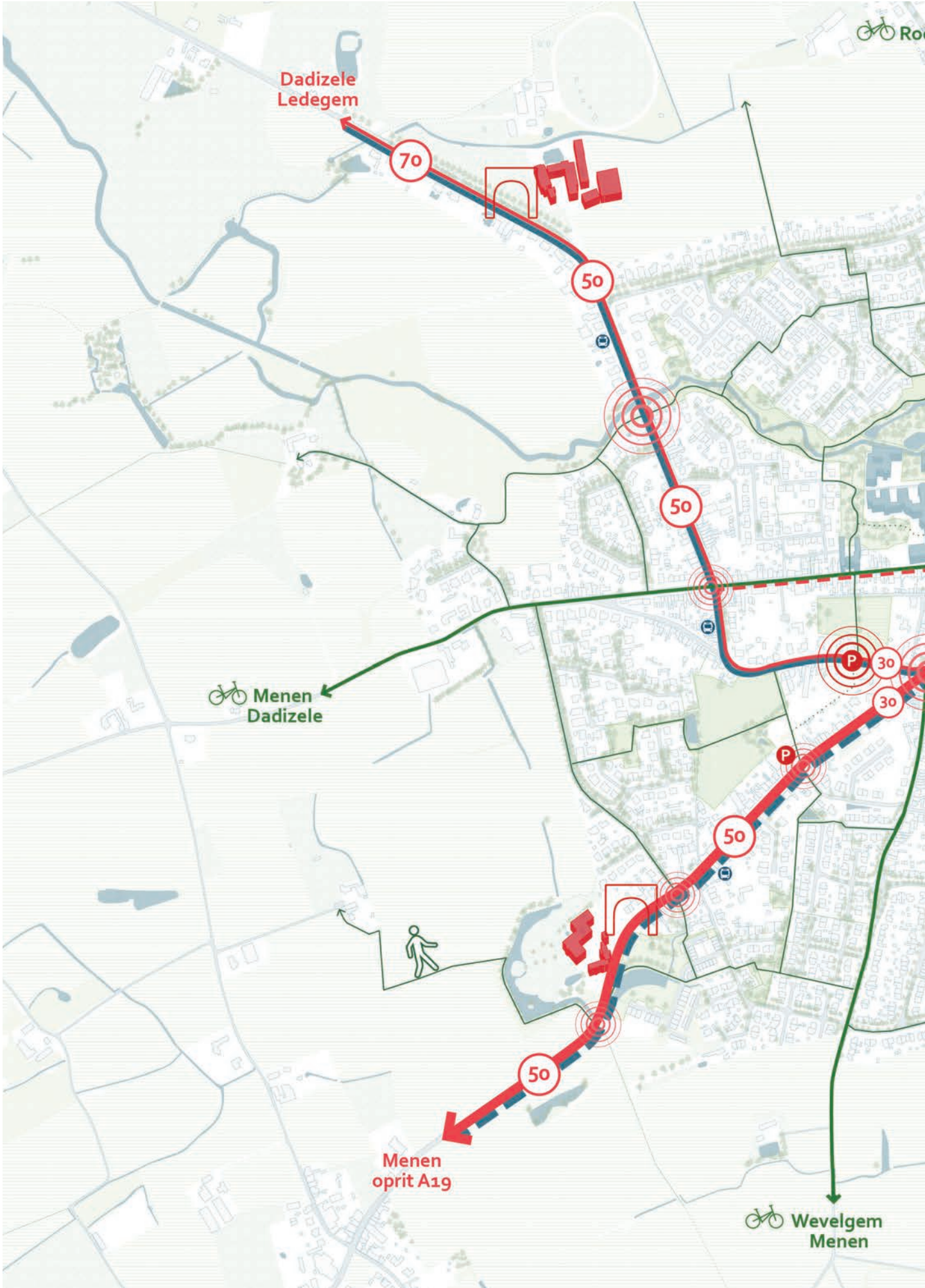



Inzetten op een autoluwe kern ten voordele van de leefbaarheid, zonder de bereikbaarheid in het gedrang te brengen

Kortrijk
oprit A19
& E403

Kortrijk

Wevelgem

Disclaimer - Streefbeeld
Het gaat hier om een streefbeeld-situatie, die echter niet overal op korte/middellange termijn realiseerbaar zal zijn.
Voor de realisatie van dit streefbeeld is verder overleg en samenwerking met de verschillende partners nodig.

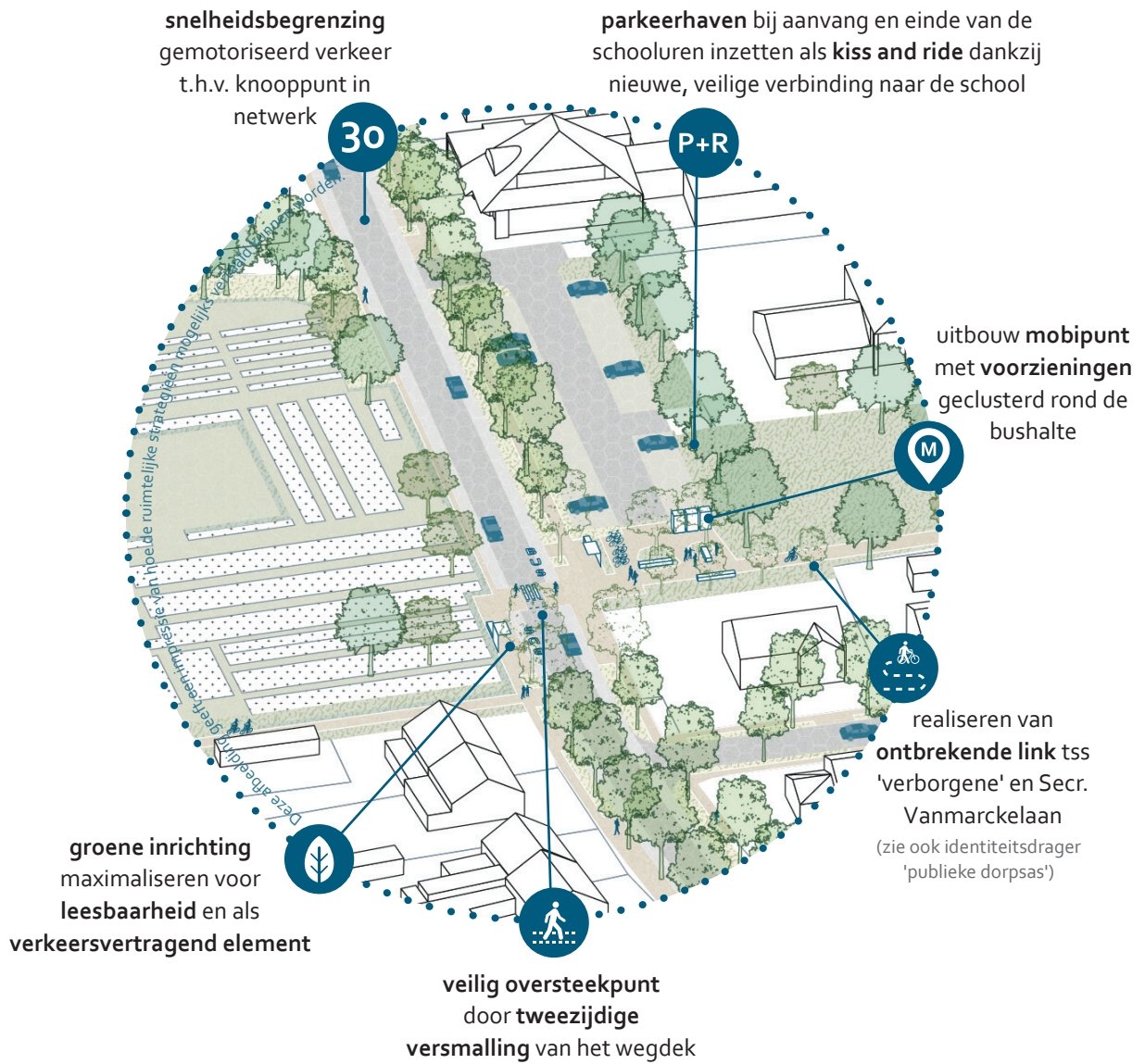

Referenties



Klimaatstraat bakfiets
Frederik Lintsstraat, Leuven



Hoppinpunt: knooppunt van verschillende, op elkaar afgestemde vervoersmogelijkheden



Pakjesautomaat De Post



Huidige inrichting

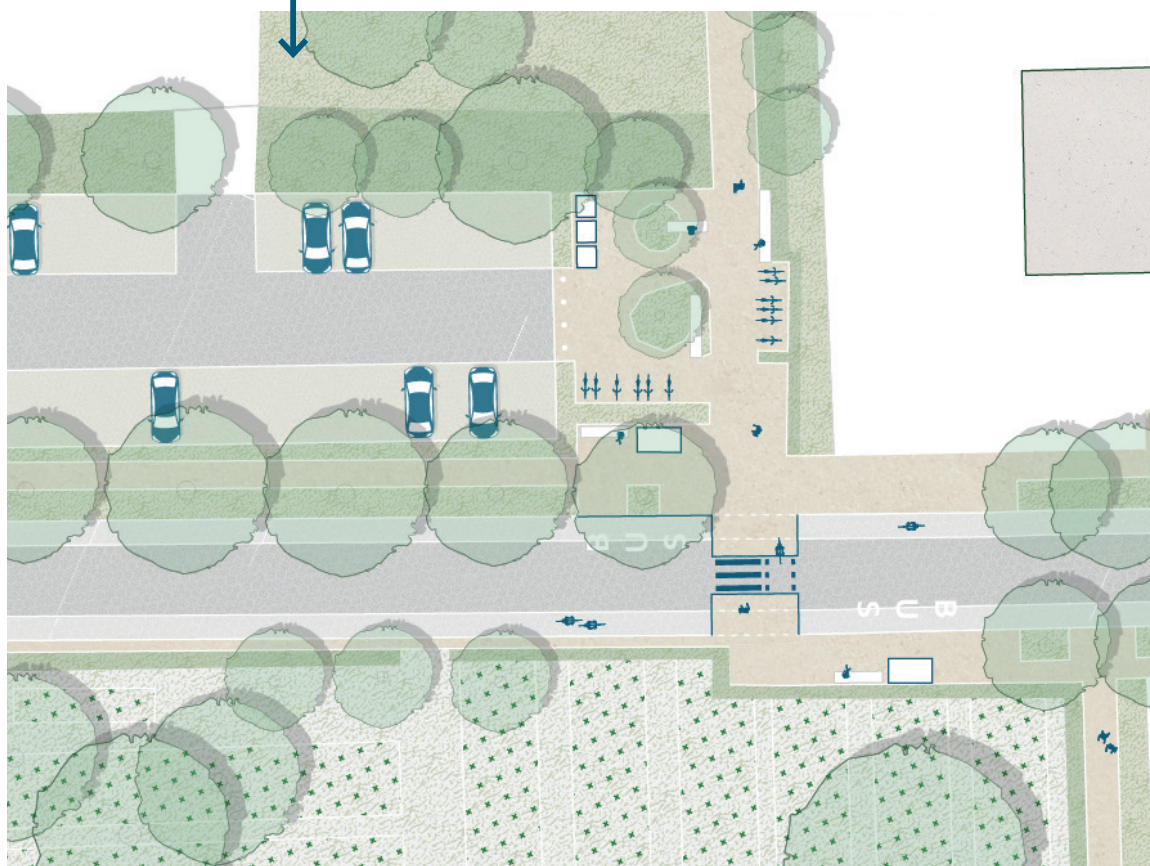

Mogelijke toekomstige vertaling van de ruimtelijke strategieën

Referenties



Verkorte oversteekplaats
Groendreef, Gent

Uitwerken veilige overstekplaats bij kruising Secretaris Vanmarckelaan en Bromdries

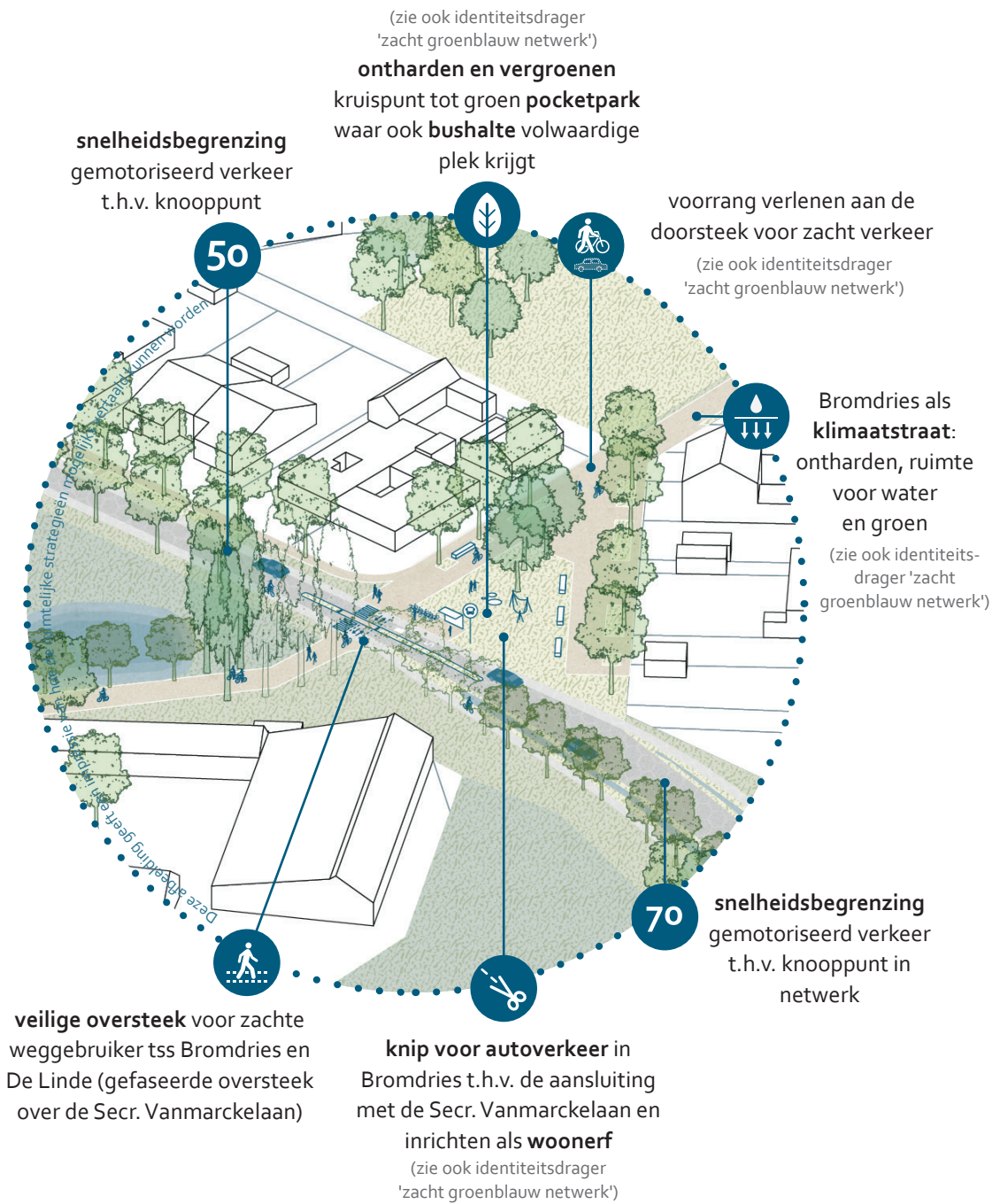

Referenties



Gefaseerde overstek met verlengde zebropaden
Tervuursevest, Leuven



Overgang van klassieke rijbaan naar karrenspoor en fietspad
(ref. onbekend)



Bushalte als deel van kunstproject
7 Bus Stops - De vylder vinck taillieu,
Krumbach (AU)



Huidige inrichting

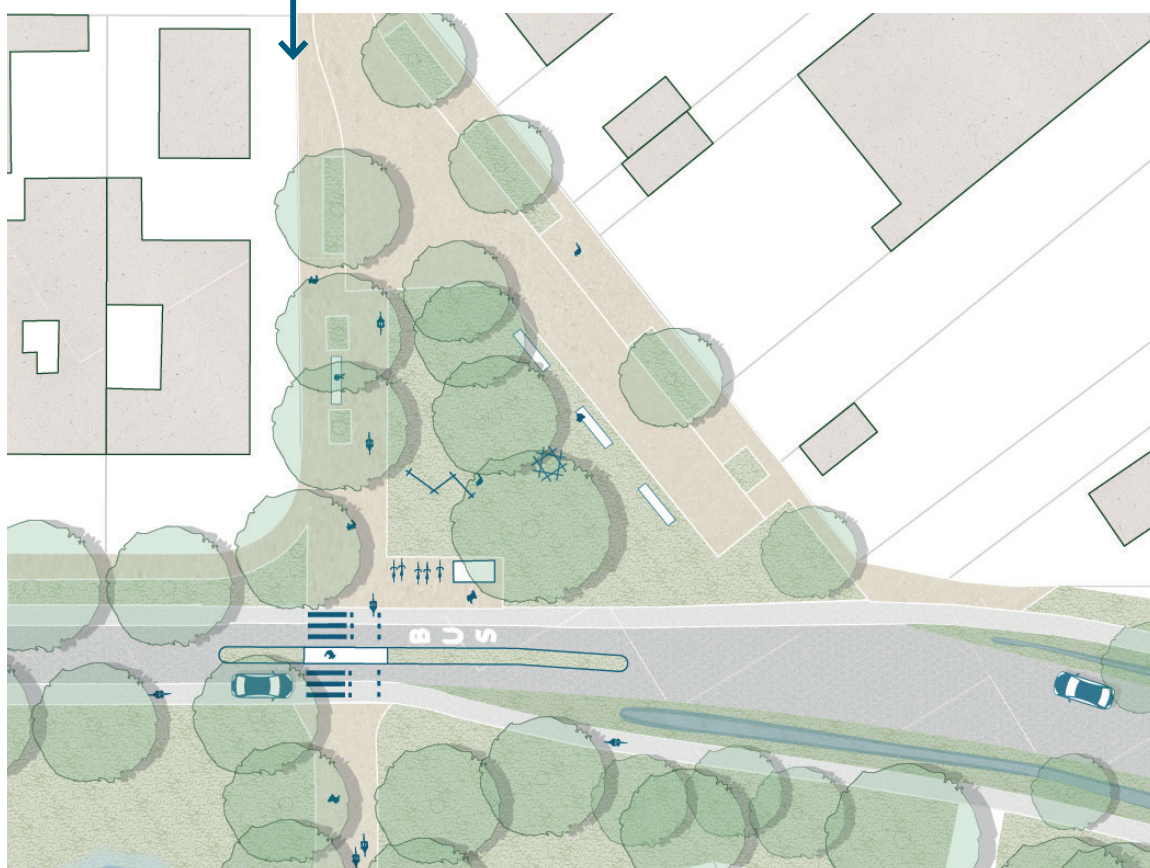

Mogelijke toekomstige vertaling van de ruimtelijke strategieën

Uitwerken veilige overstekplaats bij kruising Groen Lint en Ledegemstraat

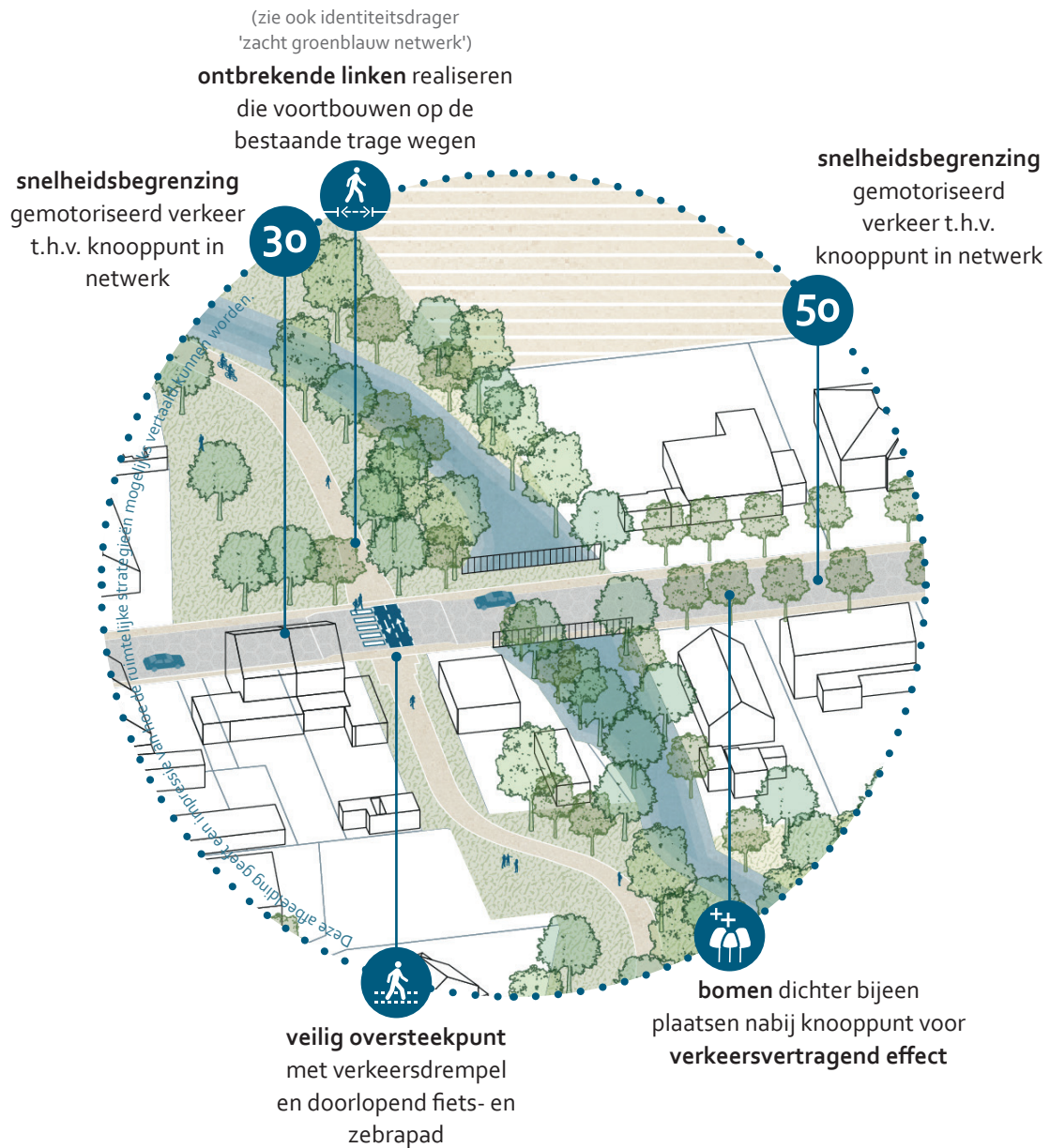

Referentie



Oversteekpunt met verkeersdrempel en doorlopend fiets- en zebrapad (ref. onbekend)



HOEVES ALS POORTEN TOT HET DORP

82

*Hoeves als socio-economische schakels
dragen bij tot een levendig dorp*



Landschappelijke inkleding hoeve Heerweg 44



Hoeve Ter Coutere



Hoeve Karrestraat 98 (vzw Juttepaardje)



Groenten- en aardappelautomaat t.h.v. hoeve Ter Coutere

Beschrijving

Reeds vanouds is Moorsele ingebed in een productief landbouwlandschap. Nog steeds is de kern van Moorsele omringd door landbouw, maar de fysieke en visuele relatie tot het omliggende landschap is op heden minder tastbaar in de kern van het dorp.

In en rond de dorpsrand vinden we nog enkele opvallende historische hoeves terug, vaak genesteld langsheen de invalswegen. Typerende elementen zoals de dichtheid aan perceelsrandbegroeiing en de walgrachtstructuur zijn doorheen de jaren min of meer verdwenen.

De meeste van die hoeves kennen op vandaag nog steeds een landbouwfunctie en vormen dus een cruciale schakel in de overgang tussen het kenmerkende landbouwgebied rondom en de dorpskern zelf. Een aantal landbouwbedrijven zetten op vandaag reeds in op korte keten bijvoorbeeld in de vorm van een groentenuutomaat. Enkele hoeves ondernemen verbreding, zoals bijvoorbeeld hoeve Ter Gracht, die naast zijn landbouwactiviteit ook dienst doet als bed and breakfast.

Deze identiteitsdrager is vooral belangrijk in zijn bijdrage aan de typische landbouwidentiteit van Moorsele maar kan tevens ook bijdragen aan een klimaatrobuuster en levendiger Moorsele door in te zetten op korte keten en lokale toegankelijkheid van de geproduceerde goederen.

Ambities

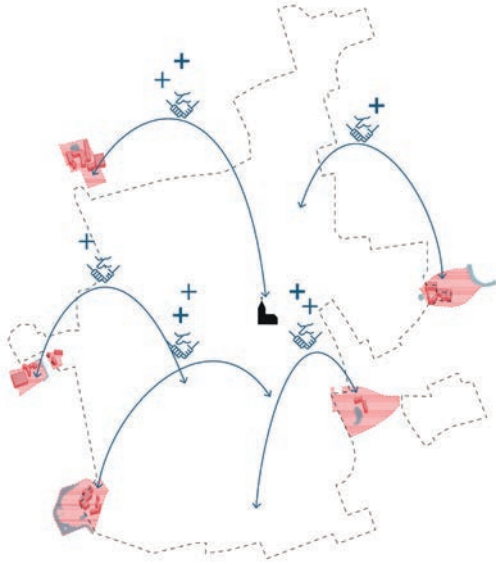

Hoeves kunnen een sociaal-economische betekenis krijgen voor het dorp met win-win voor beide partijen.

Inzetten als instinctief herkenningspunt voor gemotoriseerd verkeer in overgangszone naar bebouwde kom.

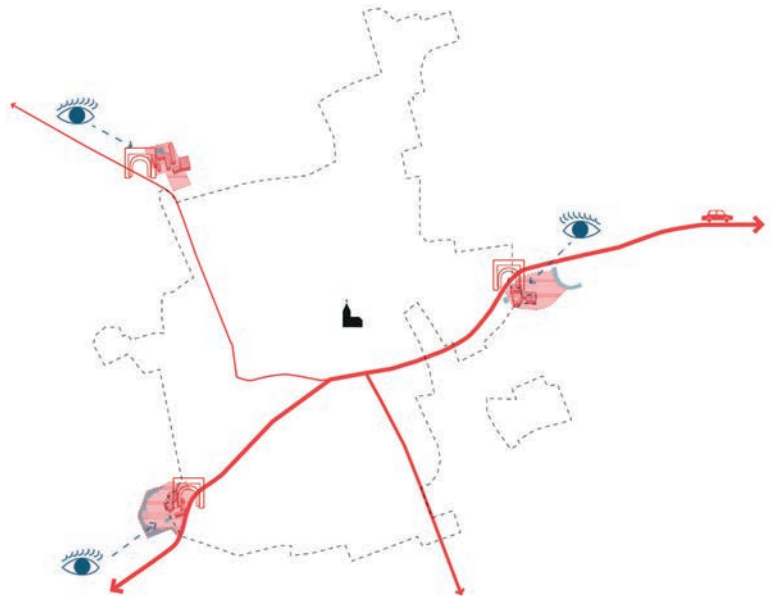

Structurerende elementen in de dorpsrand opnemen in zacht netwerk.

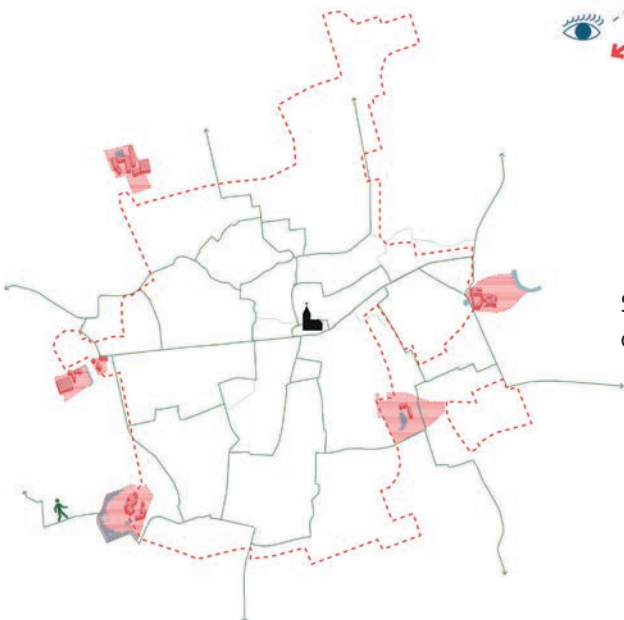

Ruimtelijke strategieën

Onderstaande strategieën worden hierna gevisualiseerd op enkele locaties binnen Moorsele typerend voor deze identiteitsdrager. Dit toont aan hoe deze ruimtelijke strategieën concreet toegepast kunnen worden in de dorpskern.



Zoeken naar mogelijke **kruisbestuivingen** tussen enerzijds **boeren en eigenaars** van de boerderijen gelegen aan de invalswegen tot het dorp, en de **gemeenschap** anderzijds (nevenfuncties afgestemd op omliggende woonkern, korte keten, toeristische aantrekking,...).



Landschappelijke inkleding en erfgoedkundige waarde van de hoeves bewaren (vermijden van industrialisering en verpaarding van zeker deze hoeves op de invalswegen - kleinschaligheid bewaren in uitzicht). In de identiteitsdrager 'het duurzaam bovenlokaal netwerk' werd reeds aangegeven dat de hoeves ingezet worden als **herkenbare poorten** tot het dorp en visueel herkenningspunt in de snelheidsverlaging van 70 naar 50 km/u binnen de bebouwde kom. Dit kan vanuit de **typerende historische inkleding** van de hoeves door deze door te trekken in de **publieke ruimte**. Hierbij denken we bijvoorbeeld aan de kenmerkende **walgracht** rondom de hoeve of **repetitieve groenstructuren**.



Hoeves onderling en met het centrum **connecteren** en opnemen in een **duurzaam (korte-keten) netwerk**.



Hoeves inzetten in **klimaatuitdagingen** voor Moorsele (bv. onderdeel maken van natte natuurontwikkeling: natuurontwikkeling + waterbeschikbaarheid voor landbouwer).

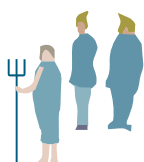

"Het Groen Lint en meerdere andere groene verbindingen zijn prachtige realisaties. We hopen dat Klein Bergelen mooi zal passen in hetgeen al gerealiseerd is. De landbouw moet echter ook de nodige plaats krijgen"

Hoeve inzetten in gemeenschap en netwerk

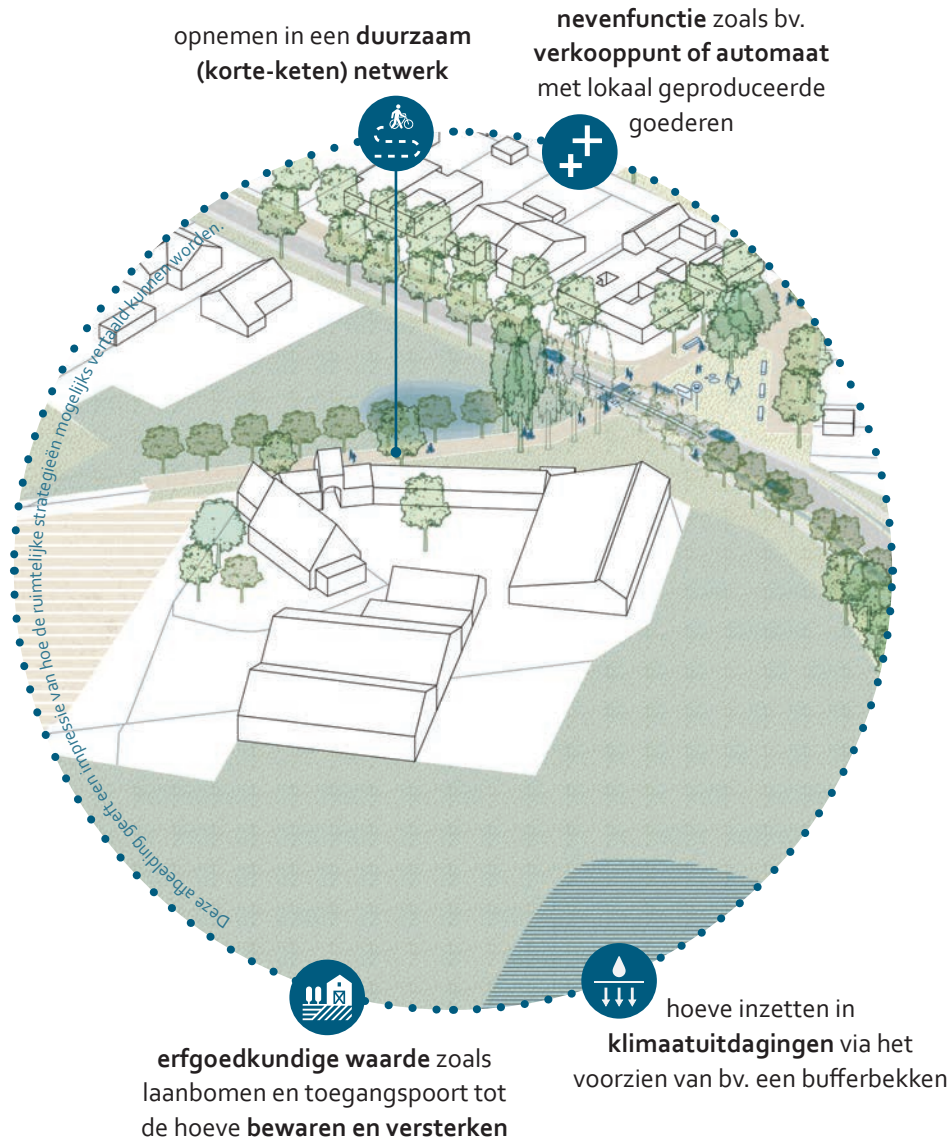

Referenties



Volautomatische onbemande winkel, Para ti, Beernem, Brugge, Sijsele



Nevenfuncties toevoegen aan hoeves De alpacaboerderij (ref. onbekend)

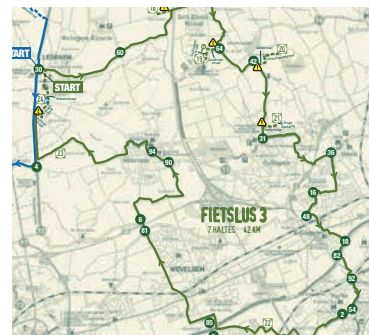

De korte keten fietszoektocht, toerisme Grensleie (15/05/2021 - 31/08/2021)



HEULE-LANDSCHAPSPARK

Het Heule-landschapspark omvat de typerende openruimtestructuur rond Moorsele waaronder de Heulebeekvallei, landbouwgrond en enkele recreatieve aantrekkingspolen



Heulebeek



Landbouwgebied in de rand van Moorsele



Vliegveld Moorsele



Zilveren Spoor

Beschrijving

Een belangrijke structurerende ader doorheen Moorsele is de Heulebeek. Deze loopt vanuit de open ruimte doorheen de kern en vormt zo een belangrijke natuurlijke verbinding tussen buitengebied en kern. Op vandaag verlaat de beek de kern echter langsheen zij- of achterkanten van private tuinen waardoor van dit verbindende aspect niet veel ervaren wordt.

De Heulebeek kent ook een waterproblematiek. Dit werd enkele jaren geleden deels opgevangen door de aanleg van het Groen Lint, met ruimte voor waterberging en natuurontwikkeling. Buiten de kern stroomt de Heulebeek voornamelijk door akkergronden waar hij op sommige plekken werd rechtgetrokken. Ten oosten van Moorsele meandert de beek doorheen het provinciaal domein Bergelen, een belangrijke bovenlokale aantrekkingspool op een boogscheut van Moorsele. De beek loopt vanuit de kern van Moorsele richting Bergelen onder de E403 door, die beide landschappen en bijhorende fauna en flora van elkaar scheidt.

Daarnaast bevinden zich nog enkele andere belangrijke recreatieve bovenlokale aantrekkingspolen in de open ruimte rond Moorsele zoals het vliegveld ten noordwesten van de kern (vooral gebruikt voor recreatievluchten) en het hippisch centrum Het Zilveren Spoor, ten oosten van het vliegveld.

De typerende openruimtestructuur rond Moorsele, gekenmerkt door landbouwgrond, de meanderende Heulebeek en de bovenlokale recreatieve aantrekkingspolen, wordt in dit masterplan

gevat onder de identiteitsdrager het Heulelandschapsark. Hierbij ligt de focus vooral op het verbeteren van de connectie met het centrum aangezien dit masterplan zich vooral focust op het gebied binnen de bebouwde kern. Parallel aan de opmaak van dit masterplan is de gemeente tevens bezig met de opmaak van een RUP open ruimte voor de landschappelijke structuur rond Moorsele.

Ambities

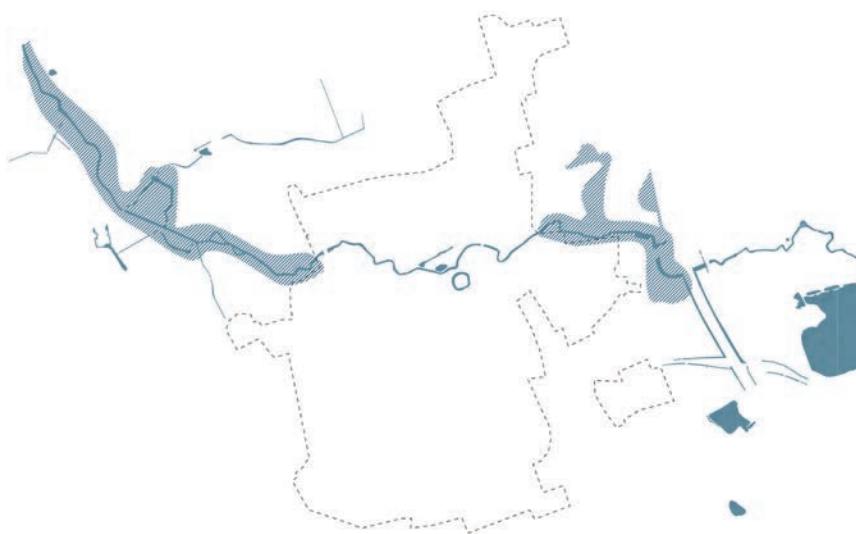

Maximaal uitbouwen als
vrij overstroombaar gebied
i.f.v. waterberging.

Versterken van het
ecologisch netwerk.



Zacht netwerk langsheen
Heulebeek tussen
bovenlokale recreatieve
aantrekkingspolen.

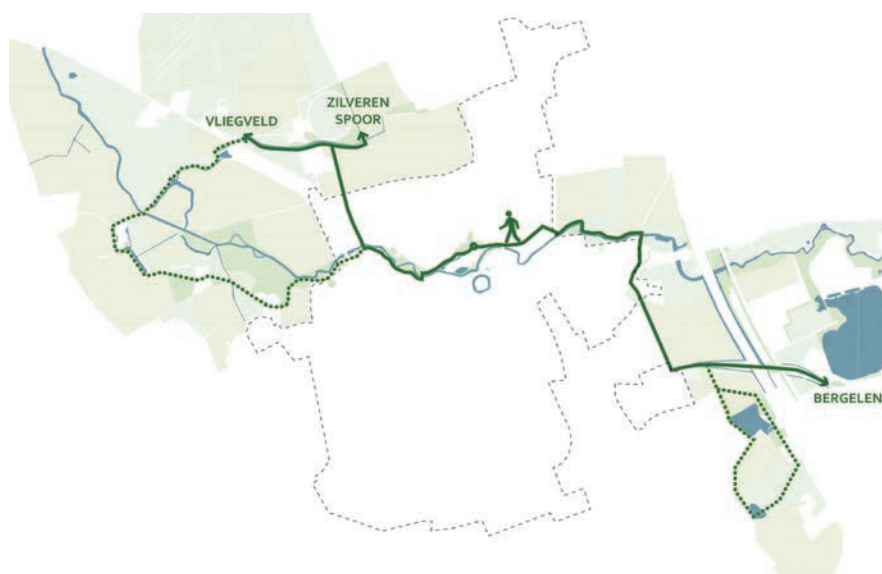

Ruimtelijke strategieën

Onderstaande strategieën worden op de volgende pagina's ruimtelijk voorgesteld op enkele locaties binnen Moorsele typerend voor deze identiteitsdrager. Dit geeft een idee van hoe de strategieën toegepast kunnen worden in de context van Moorsele.

-  De overgedimensioneerde koker/onderdoorgang Heulebeek onder E403 en Rozenstraat inzetten als **ecotunnel** voor **kleine diersoorten** zoals marters, muizen en amfibieën en in mindere mate ook voor egels, konijnen en spitsmuizen. Dit kan door bv. houten loopstroken te verbinden aan wand van de koker of vrijbewegende houten drijfconstructies te voorzien.
-  Fietsbrug richting Bergelen **ontharden en vergroenen** en inzetten als **ecoduct** voor (kleine) diersoorten.
-  Heulebeek **hermeanderen** waar mogelijk.
-  De **oever**s van de Heulebeek naar historische referentie opnieuw **vergroenen** met **kleine landschapselementen** (vooral buiten de kern).
-  De **perceelsranden** van de percelen in de vallei (het overstromingsgebied) van de Heulebeek terug versterken met **kleine landschapselementen** zoals knotwilgen en elzensingels.
-  **Zacht netwerk** uitbouwen tussen **bovenlokale recreatieve aantrekkingspolen** en de kern (kan ook bijdragen als economische hefboom voor de kern van Moorsele).
-  Voldoende infiltratie- en retentieruimte voorzien langs de Heulebeek en in de publieke ruimte. Bijvoorbeeld het **pluviaal overstromingsrisico** koppelen aan een **waterbekken** t.h.v. de hoeves in de rand van het dorp dat tevens als **waterbron** voor de hoeve kan dienen.
-  Voor de tuinen gelegen langs de Heulebeek worden **principes voor ecologische tuinrichting** voorgesteld (geen constructies zoals tuinhuisen of verharding plaatsen, geen afsluiting plaatsen langs de beek, geen ophogingen, streven naar streekeigen beplanting, geen gebruik maken van pesticiden of bemesting).



"Vliegveld en Zilveren Spoor zijn een meerwaarde voor Moorsele, maak hier via wandelpaden langs de velden een mooie wandelroute van, verbonden met het Groen Lint"

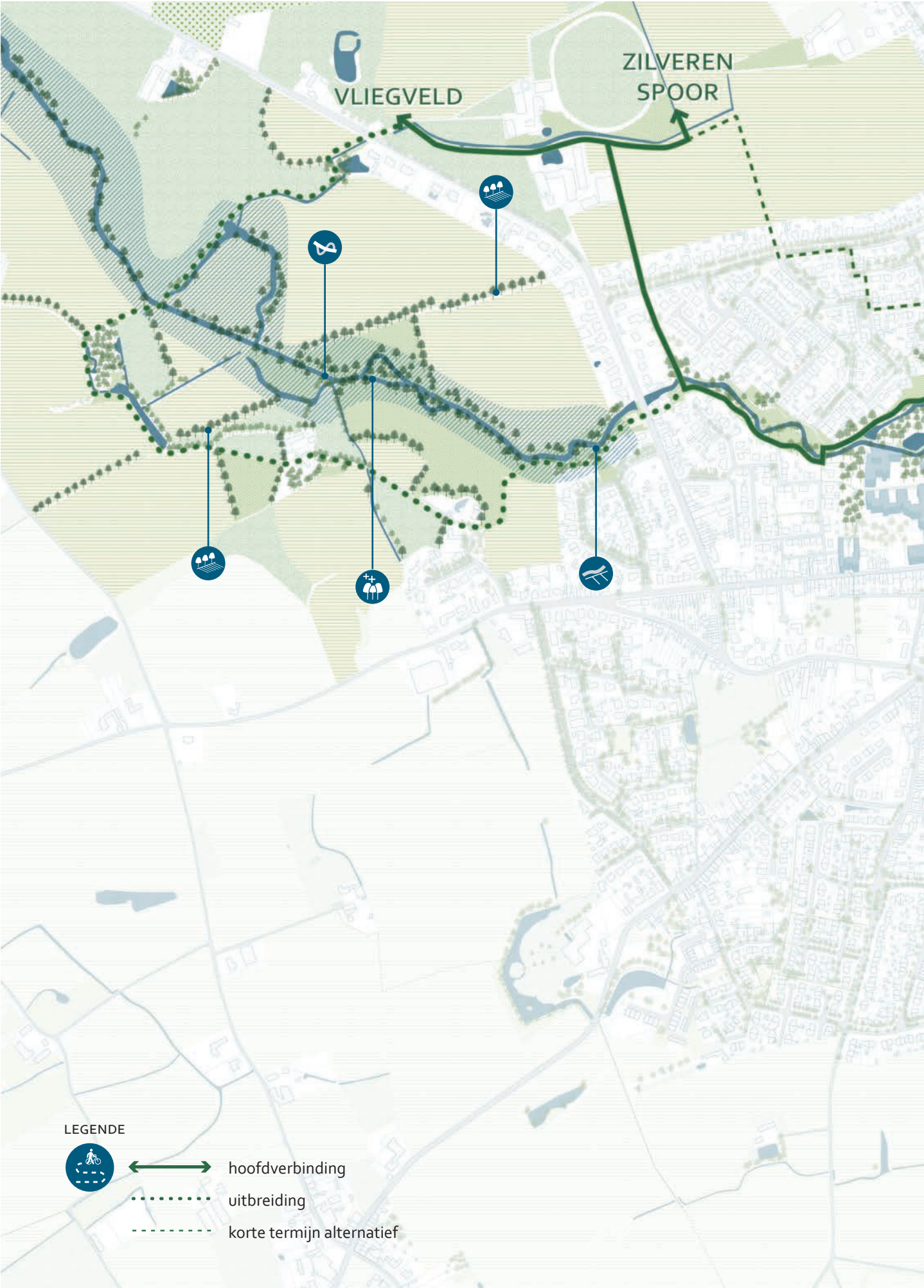

VLIEGVELD

ZILVEREN
SPOOR

LEGENDE

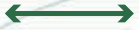

hoofdverbinding



uitbreiding



korte termijn alternatief

Het Heule-landschapspark omvat de typerende openruimtestructuur rond Moorsele waaronder de Heulebeekvallei, landbouwgrond en enkele recreatieve aantrekkingspolen



Disclaimer - Streefbeeld
Het gaat hier om een streefbeeld-situatie, die echter niet overal op korte/middellange termijn realiseerbaar zal zijn.
Voor de realisatie van dit streefbeeld is verder overleg en samenwerking met de verschillende partners nodig.

Heulebeek ter hoogte van de toegang tot Moorsele via de Rozenstraat

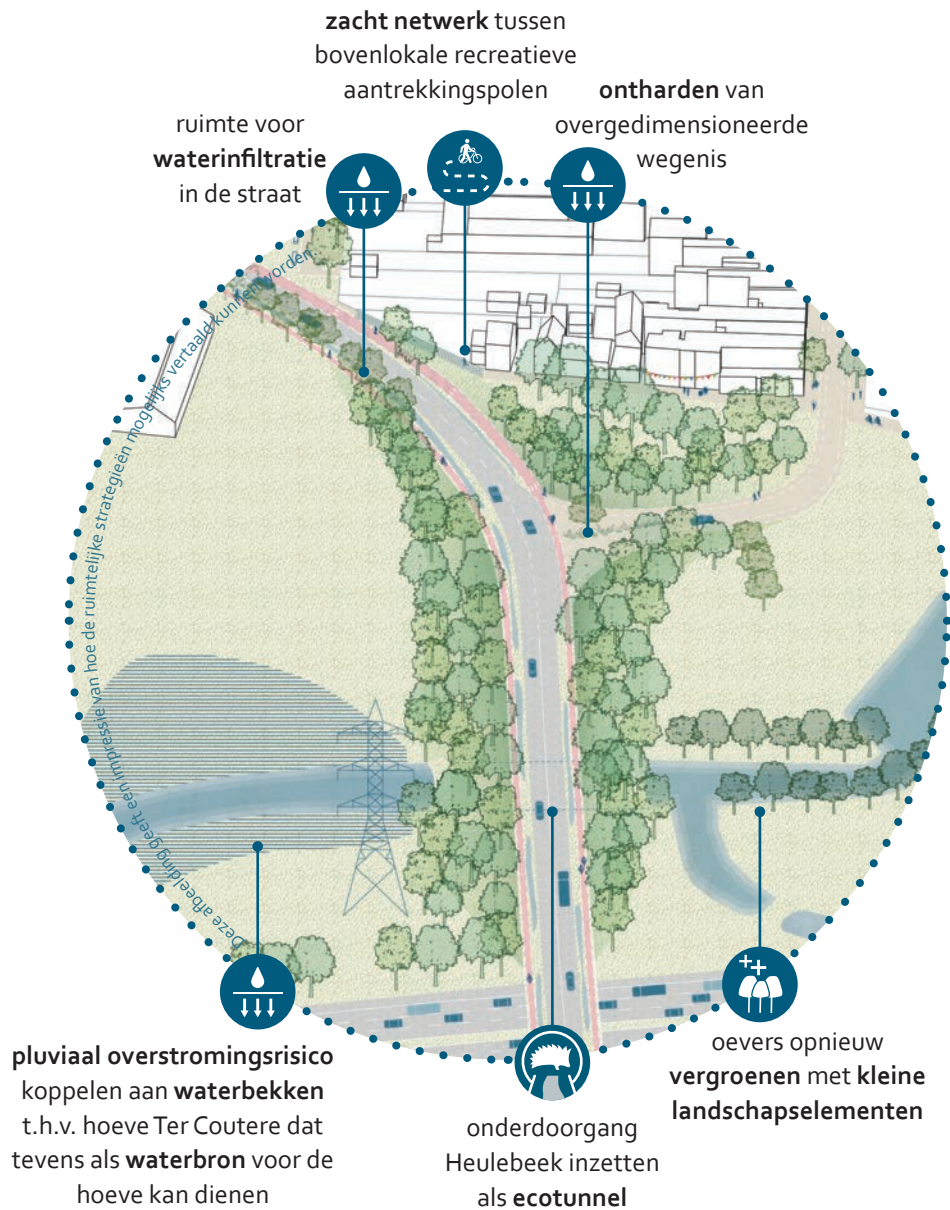

Referenties



Ecoveloduct
Nevele, Deinze



Ecotunnel in een onderdoorgang
(Leidraad faunavoorzieningen bij
infrastructuur, MJPO Nederland 2013)



Beleefbare landelijke wegen netwerk
Knotboom binnenste buiten, Zingemse
Meersen

ROADMAP VOOR DE TOEKOMST

Toepassing van het masterplan als visiedocument

Het DNA-masterplan is een richtinggevend document dat een toekomstvisie uitschrijft voor de kern van het dorp Moorsele.

Voorliggende transitieagenda vertaalt een de ambities van deze visie op de dorpskern naar een **realisatiegericht actieplan**.

Deze roadmap biedt een overzicht van **14 actiepunten** (zie onder) die een eerste mogelijkheid bieden om (in afwachting van de opmaak van het ruimtelijk beleidsplan) concrete keuzes te maken richting een robuuste dorpskern. De actiepunten bouwen voort op de doelstellingen van de meerjarenplanning 2020 - 2025 van de gemeente en meer bepaald op volgende punten:

- **Prioritaire Beleidsdoelstelling 3 – duurzame woon- en leefomgeving**
PB3-AP2: Wevelgem neemt in het kader van het burgemeestersconvenant de nodige maatregelen
PB3-AP4: Wevelgem werkt verder aan de ontwikkeling van groenblauwe netwerken
PB3-AP7: Het gemeentelijk ruimtelijk beleidsplan (DNA-masterplan Moorsele als proeftuin voor de opmaak beleidsplan: participatie, methodieken, communicatie,...)

- **Prioritaire beleidsdoelstelling 4 – kernen als levendige ontmoetingsruimten**

PB4-AP6: Doorheen Moorsele wordt gebouwd aan een fijnmazig netwerk van trage wegen

- **Prioritaire beleidsdoelstelling 5 – duurzame mobiliteit**

PB5-AP1: De creatie van veilige en comfortabele stap- en fietsverbindingen binnen een fijnmazig netwerk van trage wegen

PB5-AP2: Maatregelen rond verkeersveiligheid

Op vandaag ligt een gebiedsdekkend RUP over de dorpskern van Moorsele. Naast de verordenende voorschriften van het RUP kan de gemeente bij de vergunningverlening het masterplan hanteren als document dat de **beleidsmatig gewenste ontwikkelingen** weerspiegelt, zoals bepaald in art. 4.3.1 van de Vlaamse Codex Ruimtelijke Ordening. Het masterplan moet de **actieve regio** van de gemeente hierin verder sturen en ondersteunen.

ACTIEPUNTEN

1. Opmaak masterplan schoolomgeving BAMO en het Verborgene
2. Opmaak masterplan sportsite
3. Inrichting dorpsstraat als proefproject
4. Realiseren van 'missing links' in het zachte netwerk
5. Opmaak plan integrale toegankelijkheid trage wegen (gebiedsdekkend)
6. Opmaak masterplan voor voormalige school Sint-Jan
7. Opmaak actieplan ontharding (gebiedsdekkend)
8. Uitbouwen vier leesbare invalswegen
9. Uitbouwen veilige oversteekplaatsen t.h.v. knooppunten in netwerk
10. Inzetten op duurzame mobiliteit
11. Opstart hoeve-project
12. Bewaken landschappelijke inkleding en erfgoedkundige waarde hoeves
13. Opmaak inrichtingsplan Heule-landschapspark oost
14. Opmaak inrichtingsplan Heule-landschapspark west

INITIATIEFNERMER

Gemeente Wevelgem
Gemeente Wevelgem
Gemeente Wevelgem
Gemeente Wevelgem
Gemeente Wevelgem
Gemeente Wevelgem
Gemeente Wevelgem
Gemeente Wevelgem
Gemeente Wevelgem
Gemeente Wevelgem
Streekwerking landbouw
Stadslandschap Leie-Schelde
Intercommunale Leidedal, VMM
Intercommunale Leidedal, VMM

Het masterplan kan ook als startpunt genomen worden om verder onderzoek te voeren naar de **beeldkwaliteit** op niveau van de volledige gemeente Wevelgem. Voor de dorpskern van Moorseele moet hierin aandacht besteed worden aan de de opmaak van een huisstijl voor het zacht netwerk doorheen de kern, maar ook de typerende architectuur, schaal en gevel(lijn) van de historische ruggengraat.

Naast concrete reeds uit te voeren acties moet ook maximaal worden ingezet op het toepassen van de visie met bijhorende ambities wanneer een **ontwikkeling of opportuniteit** zich voordoet. Dit kan gaan om een private ontwikkeling maar ook wegeniswerken of werken aan de riolering kunnen aangewend worden als opportuniteit om de acties uit het masterplan verder te realiseren. Bijvoorbeeld het realiseren van een ontbrekende link doorheen een nieuwe ontwikkeling, het implementeren van kwalitatieve publieke ruimte op maat van het dorp, het uitbouwen van een robuust watersysteem,... Zo werken ontwikkelingen als hefboom voor een kwalitatieve dorpskern en worden win-wins gecreëerd.

Proeftuin in de aanloop naar een ruimtelijk beleidsplan

Het DNA-masterplan is een dankbaar document in de aanloop naar de opmaak van een gemeentelijk ruimtelijk beleidsplan. Het masterplan kan opgenomen worden als afzonderlijk beleidskader voor de deekern Moorseele of het kan input leveren voor verschillende thematische beleidskaders. Tegelijk kan het aanpakgewijs inspiratie bieden voor de opmaak van de thematische beleidskaders ter hoogte van de kernen Gullegem en Wevelgem. Het DNA-masterplan zit dus op niveau van een beleidskader maar kan tevens ook de strategieën en ambities die opgenomen worden in de lange termijnvisie (2050) in het deekern-overkoepelende beleidsplan voeden.

Projectie in de tijd voor een hoog ambitieniveau

De timing die we hanteren binnen de transitieagenda is gelijk aan de tijdsperiode van een beleidskader binnen een beleidsplan (nl. 6 tot 15 jaar). Onder de 14 actiepunten worden enkele deelacties vermeld die meer specifiek gesitueerd worden in de tijd. Zo zijn binnen verschillende actiepunten reeds quick wins (QW) realiseerbaar; acties die op vandaag al aangevangen kunnen worden zonder noodzaak aan een (nieuw) instrument en die snel ruimtelijke winsten en koppelkansen genereren. Daarnaast worden de deelacties geprojecteerd op korte termijn (KT), middellange (MT) en lange termijn (LT). Dit betekent respectievelijk:

- KT: een actie die op te starten is binnen het jaar en idealiter resultaat moet boeken in minder dan 2 jaar
- MLT: een actie die op te starten is binnen de 5 jaar en idealiter resultaat moet boeken in minder dan 10 jaar
- LT: een actie die op te starten is binnen de 10 jaar en idealiter resultaat moet boeken in minder dan 15 jaar

Deze projectie in de tijd is **richtinggevend** en moet vooral de ambitie binnen de gemeente hoog houden en zorgen voor een uitvoeringsgericht masterplan.

Op de volgende pagina's volgt een **overzicht** van de 14 actiepunten en hun deelacties op kaart en in tabelvorm. Hierbij wordt telkens een suggestie gedaan van de mogelijks betrokken partijen en een inschatting van de termijn waarbinnen de actie opgestart moet worden. Na dit overzicht volgt een aanduiding van de quick wins op kaart die meteen na de goedkeuring van het masterplan als roadmap ingezet kan worden.

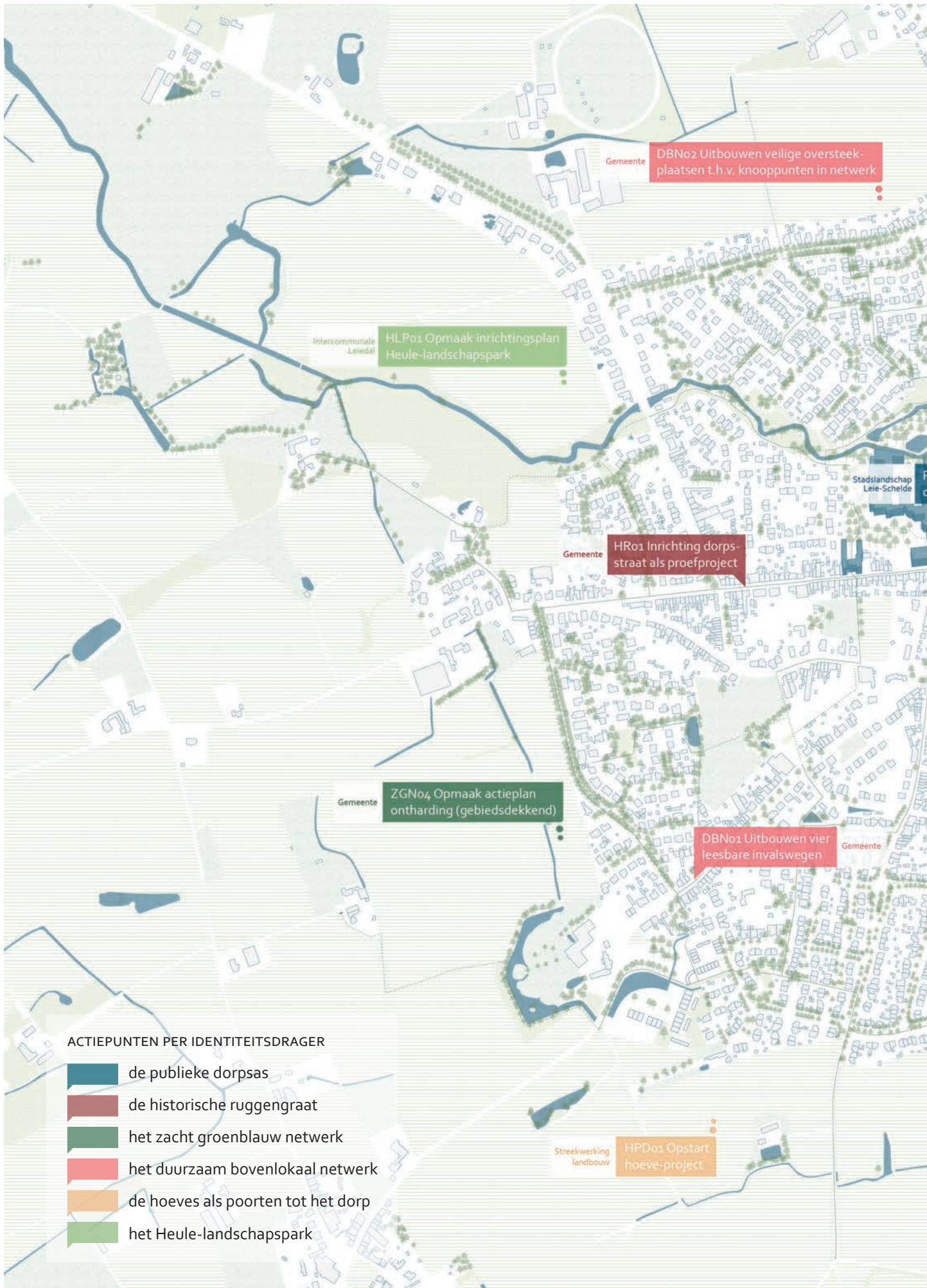

14 actiepunten, zowel gebiedsspecifiek als gebiedsdekkend, bepalen mee de koers naar een klimaatrobuust, verbonden en leefbaar Moorsele



ZGNo1 Realiseren van 'missing links' in het zachte netwerk

Gemeente

PD01 Opmaak masterplan schoolomgeving BAMO en het Verborgene

ZGNo3 Opmaak masterplan voor voormalige school Sint-Jan

Gemeente

PD02 Opmaak masterplan sportsite

Gemeente

HL.P01 Opmaak inrichtingsplan Heule-landschapspark oost

Provincie

ZGNo2 Opmaak plan integrale toegankelijkheid trage wegen (gebiedsdekkend)

Gemeente

HPD02 Bewaken landschappelijke inkleeding en erfgoedkundige waarde hoeves

Stadslandschap Leie-Schelde

DBNo3 Inzetten op duurzame mobiliteit

Gemeente



Om uitvoering te geven aan de ruimtelijke strategieën toegepast in de PUBLIEKE DORPSAS worden volgende acties voorgesteld, gesitueerd in de tijd en een initiatiefnemer aangeduid:

<i>Acties voor de publieke dorpsas</i>	<i>Te betrekken partijen</i>	<i>Timing</i>
PD01 OPMAAK MASTERPLAN SCHOOLOMGEVING BAMO EN HET VERBORGENE		
Initiatiefnemer: Stadslandschap Leie en Schelde		
PD0101 Overleg opstarten school (uitzetten traject, beheer/onderhoud,...)	BAMO, gemeente	QW
PD0102 (Deels) openstellen tuin school	BAMO	MLT
PD0103 Opmaak projectdefinitie tot uitwerken masterplan (zie krachtlijnen masterplan) - Aanstellen ontwerpteam en opzet participatietraject	BAMO, gemeente	MLT
PD0104 Realiseren ontbrekende link vanuit Verborgene richting Secretaris Vanmarckelaan	Ontwerpteam masterplan, gemeente	MLT
PD0105 Realiseren ontbrekende link richting Rozenstraat via school	BAMO, ontwerpteam masterplan	LT
PD02 OPMAAK MASTERPLAN SPORTSITE		
Initiatiefnemer: Gemeente Wevelgem		
PD0201 Samenbrengen actoren en mogelijke stakeholders	Gemeente, verenigingen sportsite	MLT
PD0202 Opmaak projectdefinitie tot uitwerken masterplan (zie krachtlijnen masterplan) - Aanstellen ontwerpteam en opzet participatietraject	Verenigingen sportsite, gemeente	MLT
PD0203 Realiseren ontbrekende link tussen de begraafplaats en trage weg De Linde doorheen sportsite	Gemeente, verenigingen sportsite	MLT

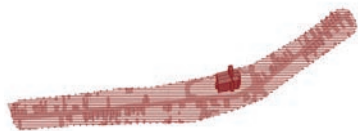

Om uitvoering te geven aan de ruimtelijke strategieën toegepast in de HISTORISCHE RUGGENGRAAT worden volgende acties voorgesteld, gesitueerd in de tijd en een initiatiefnemer aangeduid:

<i>Acties voor de historische ruggengraat</i>	<i>Te betrekken partijen</i>	<i>Timing</i>
HR01 INRICHTING DORPSSTRAAT ALS PROEFPROJECT		
Initiatiefnemer: Gemeente Wevelgem		
HR0101 Toegankelijkheid Ieperstraat (vanaf het kruispunt met de Ledegemstraat richting centrum) en Rozenstraat beperken tot bestemmingsverkeer (bewoners, bezoekers van handelszaken of bewoners)	Gemeente	MLT
HR0102 Enkele zorgvuldig uitgekozen langspaarkeerplaatsen (tijdelijk) inruilen voor ontmoetingsplekken en groen als experiment voor de later te realiseren pocketparkjes	Gemeente	MLT
HR0103 Bewoners stimuleren tot het vergroenen van hun (zij-)gevels	Gemeente	MLT
HR0104 Langspaarkeerplaatsen verder beperken (en inruilen voor ontharding en de aanleg van kwalitatief groen) en indien nodig clusterparkings uitbouwen in zijstraten	Gemeente	MLT
HR0105 Inrichten als woonerf met kronkelend profiel zonder verhoogde voetpaden en enkel onderscheid in materialisatie; Verder vergroenen en inrichten van pocketparkjes	Gemeente	LT



Om uitvoering te geven aan de ruimtelijke strategieën toegepast in het ZACHT GROENBLAUW NETWERK worden volgende acties voorgesteld, gesitueerd in de tijd en een initiatiefnemer aangeduid:

<i>Acties voor het zacht groenblauw netwerk</i>	<i>Te betrekken partijen</i>	<i>Timing</i>
ZGNo1 REALISEREN VAN 'MISSING LINKS' IN HET ZACHT NETWERK		
Initiatiefnemer: Gemeente Wevelgem		
ZGNo101 Overleg opstarten met WZC om missing link doorheen de tuin van het WZC te realiseren	WZC Sint-Jozef, gemeente	volgens opportuniteit
ZGNo102 Tussen de Wittemolenstraat en de Oude Tramweg t.h.v. restaurant De Witte Molen en doorheen het binnengebied richting de woonwijken Ter Gracht en Ter Kassei	Gemeente, eigenaar(s)/ontwikkelaar	volgens opportuniteit
ZGNo103 Tussen Ter Gracht en Ter Kassei t.h.v. Ter Gracht 74	Gemeente, eigenaars	
ZGNo104 Tussen de Wittemolenstraat en de nieuwe sociale ontwikkeling 't Vrije t.h.v. de bushalte "Moorsele Nieuwe Stad Menen"	Gemeente, eigenaar	
ZGNo105 Verlenging van het groen lint over de Ledegemstraat heen richting Ballokstraat	Gemeente, eigenaar(s), landbouwer(s)	
ZGNo106 Tussen Olmenlaan en verlenging Groen Lint over onbebouwd perceel	Gemeente, eigenaar	
ZGNo107 Tussen de Heerweg en de Karrestraat en de Karrestraat en de Zuidhoekstraat langsheen beide boerderijen	Gemeente, eigenaar(s)	
ZGNo108 Langsheen de Heulebeek tussen de Sint-Eloois-Winkelstraat en de Berkenlaan (en Burgemeester Pareitlaan)	Gemeente, eigenaars	
ZGNo109 Richting Zilveren Spoor en militair vliegveld via onbebouwd perceel in Clerck's straat 40	Gemeente, eigenaars	
ZGNo110 Tussen Wittemolenstraat en Dadizelestraat via hoeve Ter Gracht	Gemeente, eigenaars	
ZGNo2 OPMAAK PLAN INTEGRALE TOEGANKELIJKHEID TRAGE WEGEN (gebiedsdekkend)		
Initiatiefnemer: Gemeente Wevelgem		
ZGNo201 Knippen en ontharden Bromdries en inrichten als pocketparkje langsheen zacht netwerk (kan als quick win via testopstelling) – koppelen aan geplande wegenisaanleg?	Gemeente	QW
ZGNo202 Wedstrijd uitschrijven rond naamgeving steegjes (test QR toekomstwandeling) en inrichten met kunstproject (koppeling school, academie, lokale kunstenaars,...)	Gemeente, dienst communicatie	QW
ZGNo203 Onderzoek naar knips die momenteel indicatief in het DNA-masterplan zijn aangeduid en opstellen als experimenteerproject, gekoppeld aan leefstraten en ontharding (evt. testen met tijdelijke knips etc.)	Gemeente, dienst mobiliteit en/of mobiliteitsexpert	KT
ZGNo3 OPMAAK MASTERPLAN VOOR VOORMALIGE SCHOOL SINT-JAN		
Initiatiefnemer: Gemeente Wevelgem		
ZGNo301 Sloop, ontharding en vergroening van de site en realiseren trage verbinding tussen Dumobil en Sint-Janstraat (<i>Subsidieaanvraag groenblauwe dooraderingsprojecten</i>)	Gemeente (en eigenaar/of in eigendom?)	KT

<i>Acties voor het zacht groenblauw netwerk</i>	<i>Te betrekken partijen</i>	<i>Timing</i>
ZGNo302 Kansen voor uitbouw socio-economisch dorpspunt onderzoeken (<i>Subsidie projectoproep Leader VLM – steun bij het uitwerken van een kleinschalig dorpspunt</i>)	Gemeente	KT
ZGNo4 OPMAAK ACTIEPLAN ONTHARDING (gebiedsdekkend) Initiatiefnemer: Gemeente Wevelgem		
ZGNo401 Opstart onderzoek naar strategische plekjes in het dorp die gezamenlijk met bewoners onthard en vergroend kunnen worden (zie bv. pocketparkjes in DNA-masterplan) (ook garageboxstraatjes kunnen hierin opgenomen worden)	Gemeente	MLT
ZGNo402 Bewoners in actie - gezamenlijk ontharden en vergroenen strategische plekjes in dorp	Gemeente, bewoners	MLT
ZGNo403 Aansluiting Rozenstraat met brug: max. ontharden en vergroenen + realiseren van een veilige doorsteek voor voetgangers en fietsers	Gemeente, dienst mobiliteit	(M)LT
ZGNo404 Uitbouw klimaatstraten: vergroenen en ontharden overgedimensioneerde straatprofielen incl. uitbouw watersysteem op maaiveld (waar prioritair? – zie ook pluviaal overstromingsrisico), gekoppeld aan geplande rioleringswerken/wat staat op de planning?	Gemeente, rioolbeheerder, Aquafin, VMM, evt. ontwerpteam	MLT



Om uitvoering te geven aan de ruimtelijke strategieën toegepast in het DUURZAAM BOVENLOKAAL NETWERK worden volgende acties voorgesteld, gesitueerd in de tijd en een initiatiefnemer aangeduid:

<i>Acties voor het duurzaam bovenlokaal netwerk</i>	<i>Te betrekken partijen</i>	<i>Timing</i>
DBNo1 UITBOUWEN VIER LEESBARE INVALSWEGEN		
Initiatiefnemer: Gemeente Wevelgem		
DBNo101 Voor drie v/d vier invalswegen zijn op korte termijn wegniswerken voorzien (Warandestraat, Ledegemstraat, Wittemolenstraat) -> Voor de plannen die nog niet in uitvoering zijn: aftoetsen met DNA-masterplan (extra aandacht voor veilig samengaan van verschillende vervoersmodi in centrum - wat in verschillende plannen voor de wegniswerken nog ontbreekt)	Gemeente, dienst mobiliteit	KT
DBNo102 Herkenbare poorten tot het dorp inrichten/accentueren (typerende historische inkleding van de hoeves doortrekken in de publieke ruimte)	Gemeente	MLT
DBNo103 Centrumgebied waar zone 30 geldt op termijn uitbreiden (afhankelijk van noodzaak)	Gemeente	
DBNo2 UITBOUWEN VEILIGE OVERSTEEKPLAATSEN T.H.V. KNOOPPUNTEN IN NETWERK		
Initiatiefnemer: Gemeente Wevelgem		
DBNo201 Over de Secretaris Vanmarckelaan tussen de Bromdries en De Linde	Gemeente, dienst mobiliteit en/of mobiliteitsexpert	QW
DBNo203 T.h.v. het vijfstratenkruispunt Oude Tramweg, Wittemolenstraat, Vrijstraat, Sint-Janstraat, Damberdstraat (zo kort mogelijk voor voetgangers en fietsers)	Gemeente, dienst mobiliteit en/of mobiliteitsexpert	KT (voor-onderz.)
DBNo204 Uitbouw veilige oversteekplaats over de Ledegemstraat t.h.v. het Groen Lint (kan ook Quick Win zijn via tijdelijk plaatsen Berlijns kussen/verkeerskussen)	Gemeente, dienst mobiliteit en/of mobiliteitsexpert	MLT
DBNo205 Uitbouw veilige oversteekplaats over de Oude Tramweg t.h.v. nr. 36 (mogelijks gekoppeld aan de uitbouw van een clusterparking)	Gemeente, dienst mobiliteit en/of mobiliteitsexpert	MLT
DBNo202 Over de Secretaris Vanmarckelaan tussen de begraafplaats en het Verborgene	Gemeente, dienst mobiliteit en/of mobiliteitsexpert	MLT
DBNo3 INZETTEN OP DUURZAME MOBILITEIT		
Initiatiefnemer: Gemeente Wevelgem		
DBNo301 Veilige uitbouw geselecteerde (boven)lokale fietsroutes en inzetten op landschapsherstel (Vrijstraat als proefproject)	Gemeente, stadslandschaps Leie en Schelde, provincie	KT
DBNo302 Implementatie van een vlotte en frequente verbinding met OV richting Wevelgem, Kortrijk, Menen en nabijgelegen stations	Gemeente, vervoersmaatschappijen, De Lijn,..	KT

<i>Acties voor het zacht groenblauw netwerk</i>	<i>Te betrekken partijen</i>	<i>Timing</i>
DBNo303 Bijkomend locatieonderzoek voor dorpsmobipunt of onderschrijving uitbouw mobipunt t.h.v. bushalte kerkhof	Gemeente, dienst mobiliteit en/of mobiliteitsexpert, Hoppin (VI. OH),...	KT
DBNo304 Deelvoertuigen integreren t.h.v. mobipunt (afwachten evaluatie proefproject deelfietsen bushalte standbeeld)	Gemeente, deelwagenaanbieders, Hoppin (VI. OH),...	MLT
DBNo305 Onderzoek en implementatie van mogelijke aanvullende buurtondersteunende functies (pakjesautomaat, verse-maaltijdautomaat, mobiel fietsherstelpunt,...)	Gemeente, Hoppin (VI. OH),...	MLT



Om uitvoering te geven aan de ruimtelijke strategieën toegepast in de HOEVES ALS POORTEN TOT HET DORP worden volgende acties voorgesteld, gesitueerd in de tijd en een initiatiefnemer aangeduid:

<i>Acties voor de hoeves in de dorpsrand</i>	<i>Te betrekken partijen</i>	<i>Timing</i>
HPD01 OPSTART HOEVE-PROJECT Initiatiefnemer: Streekwerking landbouw (provincie)		
HPD0101 Opstart overleg landbouwers (aftoetsen lokaal draagvlak (vb. zomerbar Jean), wat speelt er, toekomstplannen,...)	Streekwerking landbouw (provincie), gemeente, eigenaars hoeves, stadlandschap Schelde en Leie	volgens opportuniteit
HPD0102 Ondersteunende en stimulerende maatregelen onderzoeken (vb. subsidie projectoproep Leader VLM – steun bij het uitwerken van een kleinschalig dorpspunt,...)	Streekwerking landbouw (provincie), gemeente	volgens opportuniteit
HPD02 BEWAKEN LANDSCHAPPELIJKE INKLEDING EN ERFGOEDKUNDIGE WAARDE HOEVES Initiatiefnemer: Stadslandschap Leie en Schelde		
HPD0201 Aandacht voor typerende architectuur en landschappelijke inkleding zoals de walgracht en repetitieve groenstructuren bij aanvragen aangaande de hoeves in de dorpsrand	Stadslandschap Leie en Schelde, gemeente	



Om uitvoering te geven aan de ruimtelijke strategieën toegepast in het HEULE-LANDSCHAPSPARK worden volgende acties voorgesteld, gesitueerd in de tijd en een initiatiefnemer aangeduid:

<i>Acties voor het Heule-landschapspark</i>	<i>Te betrekken partijen</i>	<i>Timing</i>
HLP01 OPMAAK INRICHTINGSPLAN HEULE-LANDSCHAPSPARK OOST Initiatiefnemer: Intercommunale Leiedal en VMM		
HLP0101 Inrichting ecoveloduct t.h.v. Heerweg-Bergelen	Intercommunale Leiedal,...	KT
HLP02 OPMAAK INRICHTINGSPLAN HEULE-LANDSCHAPSPARK WEST Initiatiefnemer: Intercommunale Leiedal en VMM		



QUICK WINS PER IDENTITEITSDRAGER

- de publieke dorpsas
- de historische ruggengraat
- het zacht groenblauw netwerk
- het duurzaam bovenlokaal netwerk
- de hoeves als poorten tot het dorp
- het Heule-landschapspark

Met enkele quick wins kan de gemeente morgen aan de slag om uitvoering te geven aan het DNA-masterplan en snel ruimtelijke winst te behalen

Opstarten school (uitzetten beheer/onderhoud,...)

01 Overleg opstarten met WZC om g link doorheen tuin te realiseren

Wedstrijd uitschrijven rond naamgeving (est QR) en inrichten met kunstproject

ZGNo201 Knippen en ontharden Bromdries en inrichten als pocketparkje langs zacht netwerk

DBNo201 Uitbouw veilige oversteeekplaats tussen Bromdries en De Linde

- Gemeente
- bewoners

- Gemeente
- dienst mob.

- Gemeente
- WZC

- Gemeente
- dienst comm.
- bewoners

WEVELGEM 
SPREEKT JE AAN

met de steun van
west-vlaanderen
de gedreven provincie 



Atelier Romain
Dendermondsesteenweg 50
9000 Gent
+32 (0) 9 233 69 76
info@atelierromain.be
www.atelierromain.be



Forest Landschapsarchitectuur
Klikhoutestraat 7
9890 Gavere
+32 (0) 486 87 99 09
info@forest-landschap.be
forest-landschap.be

Endeavour

Endeavour
Rijnkaai 37
2000 Antwerpen
+32 (0) 478 25 62 12
info@endeavours.eu
www.endeavours.eu



TRAJECT

Traject mobility
Martelaarslaan 21, bus 401
9000 Gent
+32 (0) 9 312 34 33
traject@traject.be
www.traject.be